24-мĕш çул тухать. Хакĕ 15 пус.

1941
АПРЕЛЬ
8
ЫТЛАРИКУН
82 (5797) №

Пĕтĕм тĕнчери пролетарисем, пĕрле шĕр!

ЧĂВАШ КОММУНИ

ВКП(б) ОБКОМĔПЕ ШУПАШКАР ХУЛА КОМИТЕЧĔН, ЧАССР ВЕРХОВНЫЙ СОВЕЧĔН ТАТА ШУПАШКАР ХУЛА СОВЕЧĔН ХАÇАЧĔ.

ВĂРМАН ЮХТАРМА ХАЛЕХ ХАТĔРЛЕНСЕ ÇИТМЕЛЛЕ

Пирĕн республикăри вăрман хатĕрлекен предприятисен кăçалхи çул иртнĕ çултинчен икĕ хут çурă ытларах вăрман юхтармалла. План пысăк. Ун чухлĕ вăрман пирĕн республика нихăçан та юхтарман темелле.

Паллах, çак плана ăнăçлăн тултарас тесен, пĕлтĕрхинчен темиçе хут лайăхрах ĕçлемелле пулать. Кĕркуннехипе хĕллехи сезонра касса хатĕрленĕ вăрмана юханшывсем çине вăхăтра кăлармалла, ăна кĕске срокра, тирпейлĕн тата пĕр çухатусăр потребительсем патне çитерсе памалла.

Çитес навигацинне пур енчен те кăтартуллăн хатĕрленсе çитмесен, вăрман юхтарасси ăнăçлăн пулса пырасси пе кĕтме çук. Вăрман юхтарас тĕлĕшпе ĕçлекен организацисен руководителĕсене çакна астутарни кирлĕ: кăçалхи çуркунне юханшывсем хăвăртăн тулса пыма пултарассĕ, шыв горизончĕ пĕлтĕрхинчен чылай çулĕ пулмалла. Анчах вăл нумайăха тытăнса тăмасть, шыв хăвăрт чакса пыма пуçлать. Çавăнпа та хатĕрленĕ вăрмана шыв çине кĕске срокра кăларма ĕлкĕрмелле, вăрман юхтарас тĕлĕшпе пĕтĕм ĕçе куллен ÿссе пыракан хăвăртлăхсемпе туса пымалла.

Шыв çулĕ уçăлласси инçе юлмарĕ. Тепĕр вунă-вунпилĕк кун иртсен, юханшывсенчи пăр тапранса каясса кĕтмелле. Вăрман юхтарма хатĕрленнессине пĕр куна та вăраха яма юрамасть. Шыв çулĕ уçăлсан пĕр кун та сая ан кайтăр, кашни бригада, кашни рабочи вăрман юхтарас ĕçе хастарлăн тытăнтăр, ăнăçлăн ĕçлеме чăрмантаракан çитменлĕхсем пачах ан пулччăр.

Анчах фактсем акă мĕн çинчен калаççĕ. Чăваш АССР вăрман промышленность Халăх Комиссариачĕ те, вырăнти топливо промышленноçĕн Управленийĕ те вăрман юхтарма хатĕрленсе çитмен. Вĕсем юханшывсем патне вăрман турттарса кăлармалли плана та тултарман.

Вăрман юхтарас çĕрте кăçалхи çул Улатăр районĕ пысăк вырăн йышăнса тăрать. Унăн республика планĕнчен суррине хатĕрлемелле. Чăваш АССР Наркомлесĕн, Улатăр районĕнчи ертсе пыракан работниксен вăрман юхтарас тĕлĕшпе ĕçлекен организацисене кулленех пулăшса пымалла пулнă. Çак пулăшу çителĕклĕ мар-ха. Улатăрти вăрман юхтарас тĕлĕшпе ĕçлекен организацисем юханшывсем патне планпа пăхнă чухлĕ вăрман турттарса кăларайман.

Парат участокĕнче (Ильинка патĕнче) те ĕçсем начар пулса пырассĕ. Кунта Шупашкар хула гортонĕ ĕçлет. Вăл вăрман. турттарса кăлармалли плана çурри ытларах кăна тултарнă. Калас пулать, çитес навигацине вырăнти топливо промышленноçĕн Управленийĕ те çителĕксĕр хатĕрленет. Вăрман турттарса кăлармалли плана пĕтĕм Управлени тăрăх 60 процент кăна тултарнă.

Çурхи вăйлă шывпа вăрман юхтарпи йĕуне ларать. Çавăнпа та çуркуннехи кашни кунпа туллин усă курни кирлĕ. Вăрман юхтармалли плана апрельпе май уйăхĕсенче тултармалла, хăшпĕр тарăнмар юханшывсем çинче вăрман юхтарас ĕç нумайран та 5—10 кунран ытла тăсăлмалла мар. Çитес пĕр-ик кун хушшинче юханшывсем хĕррине вăрман турттармалли плана пĕтĕмпех тултармалла.

Партине правительство вăрман промышленноçĕнчи пĕтĕм ĕçе механизацилессишĕн кулленех тăрăшассĕ. Хальхи вăхăтра вăрман юхтарас тĕлĕшпе ĕçлекен организацисен аллинче те чаплă механизмсем сахал мар. Вĕсемпе туллин усă курмалла. Улатăр вăрманпромхозĕн кăçал механизаци вăйĕпе çирĕм пин кубометр вăрман шыва ямалла, хĕрĕх пин кубометр шывран кăлармалла т. ыт. те. Çак ĕçсене тума мĕнпур механизацисем — лебедкăсем, поперечнăй элеваторсем, тракторсем тата ытти механизмсем, такелаж, инструментсем, инвентарьсем — пурте хатĕр пулмалла. Вĕсене пĕтĕмпех хатĕрлесе çитернĕ теме çук-ха. Сулăсем тăвас ĕçе механизацилесси çине ытларах çавăрăнса пăхни кирлĕ. Механизмсем пур чухне авалхи пек ĕçлесе, ĕç вăйне ахалех саяпни сиен кăна кÿрет.

Вăрман юхтарма кирлĕ ĕç вăйне хатĕрлесси çителĕксĕр пулса пырать. Хăшпĕр çĕрте уйрăм колхозниксемпе, колхозсемпе договорсем туса çирĕплетмен-ха. Киря мехлесопункт начальникĕн заместителĕ Васильев юлташ ĕç вăйĕ тăратма колхозсемпе договорсем тума тытăнманпа пĕрех. Уйрăм колхозниксемпе пĕр договор та туса çирĕплетмен. Вăрман юхтармалли плана тултарма Чăваш АССР Наркомлесне 2960 рабочи кирлĕ. Апрелĕн пĕрремĕшне çирĕплетнĕ договорсем колхозсем 1721 çын уйăрма пулнă, анчах 522 колхозника кăна уйрăм договорсем тунă.

Чылай çĕрте—Сĕнтĕрвăрринче, Йĕпреçре, Шăмăршăра, Улатăрта бараксене юсас, хÿтĕлĕхсем тăвас тĕлĕшпе начар ĕçлеççĕ. Вăрманпродторгсем таварсем кÿрсе килессине çителĕклĕ организацилемен. Çак çитменлĕхсене халех пĕтермелле. Рабочисем валли спецодежда—атă, алса тата ытти япаласене хатĕрлесси çине, рабочисене медицина енĕпе пулăшу парас ĕçе организацилесси çине ытларах çавăрăнса пăхни кирлĕ.

Ĕç вăйĕ хатĕрлессине вăраха ямалла мар. Ку тĕлĕшпе райсовет исполкомĕсен, уйрăмăнах Улатăр, Шăмăршă, Йĕпреç, Чкаловски, Сĕнтĕрвăрри, Сĕнтĕр, Шупашкар райсовет исполкомĕсен вăрман юхтаракан организацисене конкретлăн пулăшмалла.

Кашни участокпа бассейн тăрăх вăрман юхтарас тĕлĕшпе çирĕп график, конкретлă план пулмалла. Ывăç юхтаракан рабочисем хăш бригада ăçта ĕçлемеллине пĕлсе тăччăр, вĕсем шыв çулĕ уçăлнă тĕле пурте хăйсен вырăнĕсенче пулччăр. Участокри вăрмана потребительсем патне кĕске срокра юхтарса кăлармалла, ăна вăраха тăсни хакла ларать; нумай укçа-тенкĕ тата ĕç вăйĕ ахаль пĕтме пултарать. Вăрман юхтарас ĕçри технологи процесне пăсни пачах пулмалла мар. Кунĕн-çĕрĕн ĕçлессине организацилес тĕлĕшпе çак кунсенчех конкретлă мероприятисем туса ирттермелле. Çĕрле ĕçлекенсен ĕç вырăнне çутатассине, участоксем хушшинчи оперативлă сыхăнăва йĕркелессине манма юрамасть. Гидротехникăллă сооруженисене, плотинăсене тата айлăмсенче выртакан вăрмана юхса каясран тăтăшах сыхласа тăни кирлĕ.

Вăрман юхтарас ĕçе рационализациленĕ тата механизациленĕ май, çак кĕске вăхăтрах кадрсем хатĕрлес ыйту çивĕччĕн тухса тăрать. Унсăр пуçне çĕнĕ рабочисем, вăрман юхтарас ĕçе пирвайхи хут хутшăнакансем те сахал мар пулаççĕ. Мĕнпур рабочисене инструкцисемпе тĕплĕн паллаштарас пулать. Бригадирсене кĕске срокллă курсенче е семинарсенче вĕрентмелле. Ĕç вăйне тĕрĕс тата пĕлсе вырнаçтарса тухмалла. Кашни рабочи, кашни бригада йывăç юхтарас ĕçри техникăлла правилăсене, технологи процесне, талăкăх графика пĕлччĕр, механизмсемпе туллин усă курма, йывăртарах ĕçсене ахаль майсемпех çăмăллатма вĕренччĕр.

Партин Пĕтĕм Союзри XVIII конференцийĕ пирĕн социализмлă промышленноçпа транспорт умне çавтери пысăк задачăсем кăларса тăратрĕ. Парторганизацисен промышленноçпа транспорт еннелле татăклăнах çавăрăнмалла. Партконференци йышăннă решенисене пурнăçа большевикла кĕртсе пырассишĕн кĕрешсе, вăрман промышленноçĕнчи большевиксен кăçалхи навигацине ăнăçлăн ирттермелле, вăрман юхтармалли плана çурхи шыв чакичен, кĕске срокра, хисеп енчен те, пахалăх енчен те пĕтĕмпех тултармалла, тунă ĕçсен хăйне ларакан хакне йÿнетмелле. Плана кашни кун, кашни бригадăпа участок тăрăх, кашни бассейнпа юханшыв тăрăх тултармалла.

Партиллĕ-массăллă ĕçе анлăн туса пырса, вăрман юхтаракан рабочисем хушшинче социализмлă ăмăртупа стахановла движенине чи çулĕ пусăма çĕклемелле. Кулленхи плана тултарайман пĕр рабочи те, пĕр бригадăпа участок та ан пултăр.

Кĕркуннехи тата хĕллехи сезонра касса хатĕрленĕ вăрмана потребительсем патне кĕске срокра, пĕр çухатусăр ситерсе парса, социализмлă таван çĕршыври заводсемпе фабрикăсем, çĕнĕ строительствăсем валли çителĕклĕ вăрман тăратасси—вăрман промышленноçĕнчи большевиксен, инженерно-технически работниксен, пĕтĕм рабочисен пит те чыслă ĕçĕ пулса тăрать. Çак чыслă ĕçе кăтартуллăн туса пырассишĕн большевикла кĕрешмелле.

РСФСР 1-мĕш созыври Верховный Совечĕн IV сессийĕ

1941 çулти апрелĕн 5-мĕшĕнчи лару дневникĕ

Кăнтăрла 12 сехетре РСФСР Верховный Совечĕн IV Сессийĕн ултăмĕш ларăвĕ уçăлнă. Председатель сĕтелĕ хушшинче—РСФСР Верховный Совечĕн Председателĕ депутат **А. А. Жданов,** Председатель Заместителĕсем—**А. Х. Тынчеров** тата **П. С. Макарова** депутатсем. Ложăсем çинче—РСФСР Верховный Совет Президиумĕн членĕсем тата Халăх Комиссарĕсем. Председатель пулса ертсе пыраканĕ—депутат **А. А. Жданов.**

РСФСР Финанс Халăх Комиссарĕ **А. А. Посконов** юлташ РСФСР 1941 çулти государство бюджечĕ çинчен тунă доклад тăрăх юлашки сăмах туса калать.

— Бюджета пренире тухса каланă депутатсем пурте пĕр шухăшлă пулса ырлани,—тет вăл,—РСФСР Государство бюджечĕ Россия Федерацийĕнчи халăхсен интересĕсемпе тата çĕршывумне ВКП(б) Пĕтĕм Союзри XVIII конференцийĕ лартнă задачăсемпе йăлтах килĕшсе тăнине татах та тепĕр хут кăтартса парать.

Сессире хăшпĕр наркоматсен, вăл шутрах финанс Наркомачĕн ĕçĕсене критиклени тĕрĕс, тесе палларĕ тăват Посконов юлташ. Наркомфин тата унăн вырăнти органĕсем контроль-ревизи ĕçне вăйлатас тĕлĕшпе пурăçсене те йышăнĕç, финанс дисциплинине пăсакансене хирĕç кĕрешессине вăйлатĕç, управлени аппаратне малалла çăмăллатассишĕн, вăл йĕне лармалла тăвассишĕн кĕрешессине вăйлатĕç.

РСФСР Верховный Совечĕн Бюджет Комиссийĕ государство бюджечĕн дохочĕсене 171.428 пин тенкĕ чухлĕ ÿстерме сĕнÿ панă. РСФСР Халăх Комиссарĕсен Совечĕ хушшинче Посконов юлташ çапла пĕлтерет: Бюджет Комиссийĕн çак тÿрлетĕвĕпе Совнарком килĕшет. Чылай депутатсем уйрăм облаçсем, крайсем тата республикăсем тăрăх халăх хуçалăхĕпе социаллă-культурăллă ĕçсем валли паракан ассигнованисене ÿстересси çинчен паллă сĕнÿсене те йышăнаççĕ.

Çапла, сăмахран, Староторжеский, Третьяков, Чернокозов тата Журавлев депутатсем, РСФСР Вырăнти топливо промышленноçĕн Халăх Комиссарĕ Баусин юлташ промышленноçăн оборот средствисене ÿстерсе пама ыйтнă. Çак ыйтăва Халăх Комиссарĕсен Совечĕ пурнăçа кĕртнĕ. Депутат Сомов ыйтнă тăрăх Чăваш АСС Республикинче бутовăй чул хатĕрлес ĕçне геологиллĕ шырав ĕçĕсем валли средствăсем уйăрса панă. Кунсăр пуçне, Совнарком ытти крайсенче, облаçсенче тата автономлă республикăсенче вырăнти стройматериалсем туса кăларассине вăйлатас ĕç валли 8.600 пин тенкĕ пама кирлĕ тесе йышăннă.

Сомов, Дорофеев, Поляков, Ветошкин, Черненко тата ытти депутатсем хуласен благоустройстви валли ассигнованисем хушса парасси çинчен ыйту лартнă. Халăх Комиссарĕсен Совечĕ хуласен благоустройстви валли 1.970 пин тенкĕ уйăрса пама май пур тесе йышăннă. Çак хуласене — Шупашкар, Новгород, Хусан, Энгельс, Ижевск, Тула, Мичуринск, Уфа, Томск, Гуапсе, Нижний Тагил, Астрахань хулисене тата ытти хуласене средствăсем хушса параççĕ. Депутатсем ыйтнă тăрăх Мичуринск, Рязань, Тула, Котельнич хулисемпе ытти хуласенчи культура строительстви валли средствăсем хушса парассине. РСФСР Çутăç Халăх Комиссарĕ Потемкин юлташ физкультура площадкисем тата ачасем валли спорт шкулĕсем тума ассигнованисем тума ыйтнине пурнăçа кĕртнĕ.

Чылай депутатсем çулĕр строительстви валли (Горький облаçĕ), торфлă шурлăхсемпе усă курма тытăнас ĕç валли (Калинин облаçĕ), пурăнмалли çуртĕр строительстви валли (Куров облаçĕ), районсенчи советсен исполкомĕсен çурчĕсене юсас ĕçпе ытти ăçсем валли средствăсем пама ыйтнине те йышăннă.

Çапла ĕнтĕ депутатсен сĕнĕвĕсене пăхса тухнă хыççăн РСФСР правительстви хуçалăхпа культура ĕçĕсем валли 49.192 пин тенкĕ хушса пама тата бюджета промышленноçпа сутуилÿрен памалли тÿлевсене 29.885 пин тенкĕ чухлĕ чакарма май пур тесе йышăннă, çак чакарнă сумма оборот средствисене ÿстернĕ çĕре каять. РСФСР 1941 çулти государство бюджечĕн пĕтĕм сумми доходсем тăрăх 25.129. 208 пин тенкĕ тата расходсем тăрăх 25.114.342 пин тенкĕ пулать, урăхла каласан, доходсем расходсенлен 14.866 пин тенкĕ чухлĕ пысăкрах.

— Нимĕн иккĕленмелли те çук,—тет Посконов юлташ,—РСФСР 1941 çулти государство бюджетне Россия Федерацийĕнчи мĕнпур ĕççыннисем пĕр шухăшлă пулса ырлĕç. Пирĕн çĕршывра миллионшар ĕççыннисем ĕçри героизмăн çĕнĕ образецĕсене кăтартĕç, халăхсен аслă çулпуçĕ Сталин юлташ ертсе пынипе коммунизм çĕнтерĕвĕшĕн пыракан кĕрешÿре çĕнĕ çитĕнÿсем тăвĕç!

Çак сăмахсене саламласа залра нумайччен алă çупаççĕ. РСФСР Верховный Совечĕн Бюджет Комиссийĕн председателĕ депутат **И. А. Власов** хăйĕн юлашки сăмахĕнче çапла пĕлтерет: РСФСР Совнаркомĕн сĕнĕвĕсемпе Бюджет Комиссийĕ пĕтĕмĕшпех килĕшет. Çакăн хыççăн Сесси РСФСР 1941 çулти государство бюджетне çирĕплетме тытăнать.

РСФСР государство бюджетне тата «РСФСР 1941 çулти государство бюджечĕ çинчен калакан закона» пĕрсасла пулса çирĕплетеççĕ.

Пĕчĕк перерыв тунă хыççăн Сесси кун йĕркинчи иккĕмĕш ыйту çине куçать. РСФСР Верховный Совет Президиумĕн секретарĕ депутат **П. В. Бахмуров** РСФСР Конституцийĕн (Тĕп Законĕн) 13, 47, 54, 69, 93 тата 97-мĕш статьисене хушусем кĕртесси çинчен, РСФСР Верховный Совечĕн Президиумĕ Сессисем хушшинче йышăннă тата РСФСР Верховный Совечĕ çирĕплетме тивĕçлĕ Указсене çирĕплетесси çинчен йышăнмалли законсен проекчĕсем çинчен каласа парать. Сесси законсене пĕрсасла пулса йышăнать.

Депутат **Бахмуров** çапла пĕлтерет: РСФСР Верховный Совечĕн Мускав хулипе Мускав облаçĕнчен суйланă депутачĕсем **В. П. Пронин** депутата РСФСР Верховный Совет Президиумĕн членне суйласси çинчен сĕнÿ панă. Çак сĕнĕве Старейшинăсен Совечĕ ырланă. Çак сĕнĕве Сесси пĕрсасла пулса йышăнать.

Унтан Сесси пĕрсасла пулса постановлени йышăнать, çав постановлениер РСФСР Вăрман промышленноçĕн. Тĕштырăпа выльăх-чĕрлĕх совхозĕсен тата Сывлăха сыхлав Халăх Комиссариачĕсем çителĕксĕр ĕçленине палла тунă, Вăрман промышленноçĕн Халăх Комиссарне **Колданов** юлташа, Тĕштырăпа выльăх-чĕрлĕх совхозĕсен Халăх Комиссарне **Кривошеин** юлташа тата Сывлăха Сыхлав Халăх Комиссарне **Третьяков** юлташа çак наркоматсен ĕçĕнчи çитменлĕхсене—Сессире уçса кăтартнă çитменлĕхсене чи кĕске срокра пĕтерме тата вĕсен ĕçне тĕпренех лайăхлатма кирли çинчен асăрхатарнă. Верховный Совет РСФСР Совнаркомне çак наркоматсен ĕçĕсем çине савăрăнса пăхма тата наркоматсем çитменлĕхсене пĕтермесен вĕсене вырăнтан кăларасси çинчен ыйту лартма хушать.

Çакăн хыççăн председатель пулса ертсе пыраканĕ — депутат **Жданов:** РСФСР Верховный Совечĕн тăваттăмĕш Сессийĕн кун йĕркинчи ыйтусене пĕтĕмĕшпех пăхса тухнă тата Сесси купăннă, тесе пĕлтерет.

(ТАСС).

Совет Союзĕпе Югослави хушшинче туслăх тата пĕр-пĕрин çине тапăнас марри çинчен Договор тунă

Юлашки кунсем хушшинче Мускава пулса иртнĕ каласусем хыççăн апрелĕн 5-мĕшĕнче Совет Союзĕпе Югослави хушшинче туслăх тата пĕрпĕрин çине тапăнас марри çинчен Договор тунă.

Аялта Договор тексчĕ пичетленет.

Советлă Социализмлă Республикăсен Союзĕпе Югослави королевстви хушшинче туслăх тата пĕр-пĕрин çине тапăнас марри çинчен тунă

ДОГОВОР

Советлă Социализмлă Республикăсен Союзĕн Верховный Совет Президиумĕ тата Унăн Величестви Югослави Королĕ, икĕ çĕршыв хушшинчи туслăх ыйтнă пек туса тата мире сыхласа тăрасси вĕсен иккĕшин интересĕ пулса тăнине шанса тăрса, туслăх тата пĕр-пĕрин çине тапăнас марри çинчен Договор тума йышăннă тата çак ĕç валли хăйсен уполномоченнăйĕсене уйăрнă —

ССР Союзĕн Верховный Совечĕн Президиумĕ —

Вячеслав Михайлович Молотова, ССР Союзĕн Халăх Комиссарĕсен Совечĕн Председательне тата Ютçĕршыв Ĕçĕсен Халăх Комиссарне;

Унăн Величестви Югослави Королĕ—Милан Гавриловича, Югославин Чрезвычайнăй Посланникне тата Полномочнăй Министрне,

Божин Симича тата

Драгутин Савича, полковника,

çак уполномоченнăйсем, хăйсен полномочийĕсене пĕр-пĕрне кăтартнă тата вĕсене тивĕçлĕ формăпа, кирлĕ пек йĕркепе панă тесе йышăнса, çакăн çинчен килĕшÿ тунă.

1-мĕш статья.

Каласса татăлакан Икĕ Енĕ те пĕр пĕрин çине нимĕнле тапăну та тумасăр пурăнма тата ССР Союзĕпе Югославин никама пăхăнманлăхне, суверенлăй прависене тата вĕсен территорийĕсен тĕрĕс-тĕкĕллĕхне хисеплеме пĕр-пĕрне обязательство параççĕ.

2-мĕш статья.

Каласса татăлакан Енĕсенчен пĕрин çине виççĕмĕш государство тапăнас пулсан, Каласса татăлакан тепĕр Енĕ хăйпе Договор тунă çĕршыв тĕлĕшпе туслă отношенисем тытса пырать.

3-мĕш статья.

Çак Договора 5 çуллăх срока тăваççĕ.

Каласса татăлакан Енĕсенчен пĕри çак Договора палăртса çирĕплетнĕ срок тухиччен пĕр çулталăк маларах денонсаци тумасан, çак Договор вăйĕ хăй тĕллĕнех тепĕр 5 çула тăсăлать.

4-мĕш статья.

Çак Договор ăна алă пусса çирĕплетнĕ вăхăтран пуçласа вăй илет. Договора май килнĕ таран кĕскерех срокра ратификацилемелле. Ратификаци грамотисене Белградра улăштарса илмелле.

5-мĕш статья.

Договора икĕ оригинална — вырăс тата серб-хорват чĕлхисемпе çырса хатĕрленĕ, вĕсенчен икĕ текстĕн те вăйĕ пĕр пекех.

Мускав, 1941 çулти апрелĕн 5-мĕш.

СССР Верховный Совечĕн Президиумĕ полномочи панипе
В. МОЛОТОВ.

Унăн Величестви Югослави Королĕ полномочи панипе
М. ГАВРИЛОВИЧ,
БОЖИН СИМИЧ, Д. САВИЧ.

ССР Союзĕпе Югослави хушшинче туслăх тата пĕр-пĕрин çине тапăнас марри çинчен тунă договор

Ĕнер Мускавра ССР Союзĕпе Югослави хушшинче туслăх тата пĕр-пĕрин çине тапăнас марри çинчен договор туса алă пусса çирĕплетнĕ. Çав договорăн текстĕ «Правда» хаçатăн паянхи номерĕнче пичетленсе тухнă.

Договорăн 1-мĕшпе 2-мĕш статьисенчен çакă курăнать:

Каласса татăлакан Икĕ Енĕ те пĕр пĕрин çине нимĕнле тапăну та тумасăр пурăнма тата ССР Союзĕпе Югославин никама пăхăнманлăхне, суверенлăй прависене тата вĕсен территорийĕсен тĕрĕс-тĕкĕллĕхне хисеплеме пĕр-пĕрне обязательство параççĕ.

Каласса татăлакан Енĕсенчен пĕрин çине виççĕмĕш государство тапăнас пулсан, каласса татăлакан тепĕр Енĕ хăйпе договор тунă çĕршыв тĕлĕшпе туслă отношенисем тытса пыма пултарать.

ССР Союзĕпе Югослави хушшинче туслăх тата пĕр-пĕрин çине тапăнас марри çинчен договор туса алă пусса çирĕплетнĕ дата икĕ государство хушшинче туслă отношенисене аталантармалли палла маяк кăна мар пулса тăрĕ, вăл тата мирлĕ пурнăçа çирĕплетес, вăрçă малалла сарăлса пырассине чарса лартас тĕлĕшпе ССР Союзĕпе Югослави правительствисем пĕрле вăй хурса тăрăшнине палла тăвĕ.

ССР Союзĕпе Югослави хушшинчи отношенисем туслăн аталанасси 1940 çулти май уйăхĕнче пуçланса карĕ, ун чухне, малтан каласусем пынă хыççăн, суту-илÿпе тинĕсре ишес ĕç çинчен суту-илÿ договорĕ, ун çумне хушса ССР Союзĕн Югославири сутуилÿ представительстви çинчен тата Югославин ССР Союзĕнчи вăхăтлăх сутуилÿ делегацийĕ çинчен тата 1940—1941 çулсемшĕн таварсаврăнăшпе тÿлевсем çинчен килĕшÿ туса алă пусса çирĕплетнĕ пулнă. ССР Союзĕпе Югослави хушшинчи туслă отношенисем малалла аталанса пыни 1940 çулти июнĕн 25-мĕшĕнче дипломатиллĕ отношенисем туса хунинче палăрса тăрать.

В. М. Молотов юлташ СССР Верховный Совечĕн VII-мĕш Сесси ларăвĕнче 1940 çулти августăн 1-мĕшĕнче тунă хăйĕн докладĕнче çакна палăртрĕ: дипломатиллĕ отношенисем туса хунипе «Югослави правительстви сĕннипе пулчĕ, вăл сĕнĕве Совет Союзĕ хавасланă йышăнчĕ», терĕ. Кунта Молотов юлташ тата çапла хушса хучĕ: «Югославипе пирĕн хушăра экономикăллă сыхăнусем те майĕпен аталанса пырассине шанса тăма пулать», терĕ.

Туслăх тата пĕр-пĕрин çине тапăнас марри çинчен договора алă пусса çирĕплетни ССР Союзĕпе Югослави хушшинчи отношенисем тĕреклĕ никĕс çинче çирĕпленсе тăнине кăтартса парать. Мирлĕ пурнăç политикине вĕсене ситнех шанчăклăн пурнăçа кĕртсе пыракан Совет Союзĕ сталинла принципа çирĕп пăхăнса тăрать, вăл принцип çапла калать:

«Эпир мирĕн тата пур çĕршывсемпе те ĕçлĕхлĕ сыхăнусене çирĕплетессишĕн тăратпăр, эпир çав позици çинче тăратпăр, вăл çĕршывсем Совет Союзĕпе çавăн пек отношенисемех тытса пырсан, вĕсем пирĕн çĕршывăн интересĕсене пăсма хăтланмасан, эпир çав позици çинчех тăрăпăр».

Югославипе договор туса алă пусса çирĕплетни Совет Союзĕн тулашри политикинчи çак тĕп принциппа пĕтĕмĕшпех килĕшсе тăрать.

Югославири юлашки событисем Югослави халăхĕсем мирĕн тăнине, вăрçа хирĕç пулса çĕршыва вăрçă авăрне кĕртсе ярасшăн мар пулнине питех те уçăн кăтартса пачĕç. Нумай йышлă демонстрацисемпе митингсем туса Югославири халăхсен йышлă сийĕсем Цветкович правительствин тулашри политикине хирĕç протест тунине палăртса пачĕç, çав политика Югославине вăрçă орбитине сĕтĕрсе кĕртессине хăратса тăнă.

Генерал Симович ертсе пыракан çĕнĕ правительство власа хăй аллине илсенех заявленипе турĕ, çав заявленире вăл хăй мирĕн тата мĕнпур государствăсемпе, чи малтанах Югослави кÿршисем пулса тăракан государствăсемпе, туслă отношенисем тытса пырассишĕн тăрăшнине питех те уçăмлăн палла турĕ.

Событисем аталанса пыни шалти политика енĕпе те Симович правительстви хăйĕн умне çĕршывăн тăвăçлăх задача лартнине кăтартса пачĕ. Çак ĕçре те, хăйĕн тулашри политикинчи ĕçсенчи пекех, правительствăна халăхăн нумайрах пайĕ пулăшса тăрать.

Югославия туслăх тата пĕр-пĕрне тапăнас марри çинчен договор туса алă пусса çирĕплетни Югослави правительстви мирлĕ пурнăçа çирĕплетессишĕн тата вăрçă малалла сарăлса пырассине чарса лартассишĕн тăрăшнине ĕнентерÿллĕн çирĕплетсе парать.

Совет Союзĕ туслăх тата пĕр-пĕрин çине тапăнас марри çинчен Югославипе договор туса алă пусса çирĕплетни пĕтĕм тĕнчери йывăр тата çивĕчленсе ситнĕ обстановкăра, тĕнчери иккĕмĕш вăрçă малалла сарăлса пынă вăхăтра Совет Союзĕ тытса пыракан мир политикине никам та пăсма пултарайманнине çĕнĕрен палăртса парать.

Туслăх тата пĕр-пĕрне тапăнас марри çинчен Совет Союзĕ тунă çĕнĕ пакт пĕтĕм тĕнчери отношенисен историне мирлĕ пурнăçăн яр-уçă документĕ пек пулса, Совет Союзĕ миршĕн активлăн кĕрешнине кăтартса паракан свидетельство пек пулса кĕрет. ССР Союзĕпе Югослави хушшинче туслă отношенисене çирĕплетекен, мире çирĕплетме тата вăрçă малалла сарăлса пырассине чарса лартма пулăшакан договор туса алă пусни çинчен пĕлтернине Совет Союзĕнчи ĕççынисем калама çук пысăккăн хавхаланса кĕтсе илчĕç.

(«ПРАВДА» умстатьи, апрелĕн 6-мĕш).

Латви, Литва тата Эстони ССР Республикисенче ĕç вăйĕсен резервисене хатĕрлес ĕç

ССР Союзĕн Совнаркомĕ йышăннă постановленине пурнăçа кĕртес май Ĕç вăйĕсен резервисен СССР Совнаркомĕ çумĕнчи Главнăй Управленийĕн начальникĕ Москатов юлташ Латви, Литва тата Эстони ССР Республикисенче фабрикăпа завод ĕçне вĕренмелли шкулсем, ремесленнăй училищĕсемпе чугунçул училищисем организацилесси çинчен приказ кăларнă.

1941 çулта Латвири, Литвари тата Эстонири ФЗО шкулĕсене хулапа ялти çамрăксене 23 пине яхăн çынна, ремесленнăй училищĕсемпе чугунçул училищисене 19 пине яхăн çынна призыв йĕркипе илме палăртнă.

ФЗО шкулĕсене занятисем июлĕн 1-мĕшĕнче, ремесленнăй училищĕсемпе чугунçул училищисенче — сентябрĕн 1-мĕшĕнче пуçланмалла. Вĕренекенсене вĕрентсе хатĕрлемелли плана çирĕплетнĕ.

Латвири, Литвари тата Эстонири ремесленнăй училищĕсемпе чугунçул училищисенчи дисциплинăсенчен пĕри — вырăс чĕлхине вĕрентесси пулать.

Ĕç вăйĕсен резервисен Главнăй Управленийĕ шкулсемпе училищĕсене организацилес тĕлĕшпе, вĕсем валли учебнăй программăсемпе плансем тăратас, формăллă тумтир, урана тăхăнмаллисем тата кĕпе-йĕм çĕлес, столовăйсем организацилес т. ыттисене тăвас тĕлĕшпе кирлĕ мероприятисене палăртса хунă.

Шкулсемпе училищĕсене организацилес ĕçре республикăсенчи управленисене пулăшу пама Латви, Литва тата Эстони ССР Республикисене Ĕç вăйĕсен резервисен Главнăй Управленин коллегийĕн членĕсемпе ответлă работникĕсем командировкăна каяççĕ. (ТАСС).

Партин отчетпа суйлав пухăвĕсем

Апрелĕн 3-мĕшĕнче Мускаври Сталин ячĕпе тăракан автозаводри механосборочнăй цехра, кузницăра, 3-мĕш номерлĕ литейнăй цехра тата электрогаражра партин отчетпа суйлав пухăвĕсем пулса иртнĕ.

3-мĕш номерлĕ литейнăй цехра пуху организованно иртнĕ. Отчетлă докладра цехри партбюро секретарĕ Скотников юлташ çапла кăтартса панă: ВКП(б) XVIII съезчĕпе Пĕтĕм Союзри XVIII партконференци йышăннă решенисемпе хавхаланса çĕкленсе, 3-мĕш номерлĕ литейнăй цехри парторганизаци отчетлă тапхăр хушшинче чылаях пысăк ĕç туса ирттернĕ. Халиччен кая юлса пынă цех заводра малта пыракан цех пулса танă. Çакна ăна парторганизаци цехри производствăлла пурнăçа активлăн хутшăннипе тунă.

Пренисенче тухса каланă коммунистсем чи çĕнĕ техникăпа пуянланнă цехри питех те пысăк резервсене кăтартса панă, партбюрона ĕçри çитменлĕхсемшĕн критикленĕ.

Мускаври «Серп и молот» заводри цехсенче те партин отчетпа суйлав пухăвĕсем пуçланнă. Апрелĕн 3-мĕшĕнче фасоннолитейнăй цехра пуху уçăлнă. Цехри партбюро секретарĕ Максимов юлташ тунă доклада коммунистсем пысăк тимлĕхпе итленĕ, вăл коммунистсем ĕçе лайăхлатассишĕн менле кĕрешни çинчен каласа панă.

Партбюрон отчетлă доклачĕ тăрăх хĕрÿллĕ пренисем сарăлса кайнă.

(ТАСС).

Хроника

СССР Верховный Совечĕн Президиумĕ **П. Д. Орлов** юлташа ССР Союзĕн Финляндири Полномочнăй Представителĕ пулма уйăрса лартнă.

СССР Верховный Совечĕн Президиумĕ **И. С. Зотов** юлташа ССР Союзĕн Финляндири Полномочнăй Представителĕн обязанноçĕсенчен хăтарнă.

РСФСР 1-мĕш СОЗЫВРИ ВЕРХОВНЫЙ СОВЕЧĔН IV СЕССИЙĔ

РСФСР 1941 çулти государство бюджечĕ çинчен

РСФСР Финанс Халăх Комиссарĕн А. А. ПОСКОНОВ юлташăн доклачĕ

Депутат юлташсем! РСФСР Халăх Комиссарĕсен Совечĕ Россия Советлă Федеративлă Социализмлă Республики 1941 çулти государство бюджетне пăхса тухса çирĕплетме сирĕн умма тăратать.

РСФС Республикин халăх-хуçалăх планĕн никĕсĕ çинче тунă бюджечĕ Россия Федерацийĕн хуçалăхĕпе культурин малашнехи ӳсĕмне кăтартса парать.

Пирĕн республикăри нумай нациллĕ халăхсем, Совет Союзĕнчи пĕтĕм халăхсемпе пĕрле, историллĕ задачăна—малта пыракан капитализмлă çĕршывсене экономика тĕлĕшĕнчен те хуса çитсе иртсе ҫаяс задачăна ăнăçлăн татса парас тĕлĕшпе творчествăллă пысăк ĕçсем туса пыраççĕ.

Сталинла Виççĕмĕш Пятилеткăн тăваттăмĕш çулĕнчи социализмлă строительствăн программине—партин Пĕтĕм Союзри XVIII конференцийĕ йышăннă программăна Совет Союзĕнчи ĕççыннисем пысăк хаваслăхпа кĕтсе илчĕç. Большевиксен партийĕ тата аслă Сталин ертсе пыракан çул—коммунизмăн çĕнĕ çĕнтерĕвĕсене çĕнсе илмелли çул пулса тăнине совет çыннисем лайăх пĕлеççĕ! **(Алă çупаççĕ).**

I. РСФСР 1940 çулти государство бюджетне пурнăçа кĕртнин малтанхи итогĕсем

Юлташсем—Верховный Совет депутачĕсем! 1940 çулти хуçалăх итогĕсем çакна кăтартса параççĕ: аслă Совет Союзĕнчи халăхсен тăванлă семьинче Россия Федерацинчи халăхсем те пысăк ситĕнӳсем турĕç.

РСФСР государствăллă тата кооперативлă промышленноçĕн продукцийĕ, 1939 çултипе танлаштарсан, 9,2 процент ӳсрĕ. Промышленность продукцийĕ ӳпăмăнах 1940 çулăн юлашки çурçулĕнче хытă ӳсрĕ. 1939 çулта туса кăларнипе танлаштарсан, промышленноçлă тăхăр наркомат хăйсен производствăллă планĕсене çакăн пек тултарнă: виççĕмĕш квартална 110,2 проц., тăваттăмĕш квартална—113,3 проц.

Çакă вăл СССР Верховный Совечĕн Президиумĕ 1940 çулти июнĕн 26-мĕшĕнче кăларнă Указа ăнăçлăн пурнăçа кĕртсе пынă никĕсĕ çинче ĕç тухăçлăхне чылаях хăпартнипе пулнă.

Промышленность ĕçĕнчи пысăк ситменлĕхсем—партин Пĕтĕм Союзри XVIII конференцинче **Маленков** юлташ хăйĕн докладĕнче кăтартса панă ситменлĕхсем чăмантарса пыман пулнă пулсан, промышленность ĕçĕнче пирĕн ӳсĕмсем татах та пысăкрах пулнă пулĕччĕç.

РСФСР территорийĕнче государство тата потребитель кооперацы суту-илĕвĕсен таваръсавăрнăшĕ 1940 çулта 117.100 миллион тенке çити ӳсрĕ, 1939 çулта 114.400 миллион тенкĕлĕх пулнă.

Ялхуçалăхĕ те ӳсĕм çулĕпе пырать. Çĕнĕ, малта пыракан техникăпа хĕçпăшалланнă социализмлă çĕрĕçĕ тухăçлăрах та тухăçлăрах пулса тăрать. ССР Союзĕнче çулсеренех 7—8 миллиард пăт тĕттырă туса илес тĕлĕшпе Сталин юлташ панă заданине пĕтĕмĕшпех пурнăçа кĕртме колхозсемпе совхозсен халĕ мĕн кирли пурте пур.

Промышленноçпа ялхуçалăхĕн ӳсĕмĕ Россия Федерацинчи халăхсен пурнăçне малалла лайăхлатса тата вĕсен культурине хăпартса пырассине пурнăçа кĕртме май пачĕ.

1940 çулта шкулсенче вĕренекен ачасем 19.200 пин ача пулнă, аслă шкулсемпе техникумсенче—505 пин çын пулнă.

Республикăра хуласенчи больницăсенче 10.586 койка, ялсенчи больницăсенче—4.430 койка çĕнĕрен хутшăннă. Ялсĕсенче çĕнĕрен 464 пин вырăн хутшăннă.

Социализмлă хуçалăх пĕрмай ӳссе пыни РСФСР бюджетне пурнăçа кĕртсе пыма лайăх майсем туса пачĕ. Малтанлăха шута илнĕ тăрăх, доход енĕпе бюджета 24.205 миллион тенкĕлĕх, расходсем енĕпе—23.698 миллион тенкĕлĕх тултарнă (Союз бюджетне куçарнă укçа-тенкĕсемсĕр пуçне). Çапла вара, доходсем расходсенчен 507 миллион тенкĕ ытларах шутланаççĕ.

Халăх хуçалăхне—4.513 миллион тенкĕ тата социаллă-культурăллă мероприятисене ирттерме 16.204 миллион тенкĕ укçа хывнă.

Автономлă республикăсен бюджечĕсем тата вырăнти бюджетсем 19.153 миллион тенкĕлĕх пулчĕç.

Иртнĕ çулти бюджета пурнăçа кĕртнин малтанхи итогĕсем çакăн пек ĕнтĕ.

II. РСФСР 1941 çулти бюджечĕн дохочĕсем

РСФСР Халăх Комиссарĕсен Совечĕ РСФСР 1941 çулти государство бюджечĕн дохочĕсене 24.988 миллион тенкĕлĕх палăртнă.

Бюджетăн доход пайĕ çакăн пек тĕп источниксенчен тăрать:

Доходсен источникĕсем	Сумма (миллион тенкĕпе)
МĔНПУР ДОХОДСЕМ	**24.988**
Вăл шутран:	
1. Тупăшран уйăрса илни	7.210
2. Оборотран илекен налог тăрăх уйăрса илни	4.490
3. Предприятисемпе организацисенчен илекен подоходнăй налог тата ытти налогсем	2.511
4. Халăхран илекен налогсемпе сборсем	2.578
5. Вырăнти налогсемпе сборсем	1.535
6. Государство заемĕсенчен уйăрса илни	2.256

РСФСР 1941 çулти государство бюджетĕнче вырăнти хуçалăхран тухакан доход хисепĕ чылаях ӳсет. Çакă вара РСФСР бюджетĕнче государство налогĕсенчен уйăрса илнин хисепне пĕчĕклетме тата çавна май средстăвсен пĕр пайне Пĕтĕм Союзри ĕçсем валли куçарма май парать.

Бюджетăн паллăрах дохочĕсем çинчен каласа пама тытăнатăп.

ТУПĂШРАН УЙĂРСА ИЛЕССИ

РСФСР государство предприятийĕсен тупăшне 1941 çулта 8.628 миллион тенкĕлĕх палăртнă, иртнĕ çулта 6.864 миллион тенкĕлĕх тата 1938 çулта 3.624 миллион тенкĕлĕх пулнă. Вăл 1940 çултинчен 25,7 процент пысăкрах тата 1938 çултинчен икĕ хут çурăна яхăн ытларах пулать. Çапла вара, пирĕн предприятисен тупăшĕ çулран çул ӳссе пырать.

1941 çулта бюджета тупăшран уйăрса пама 7.210 миллион тенкĕ палăртнă. Ку вăл пĕлтĕр тупăшран уйăрса панă хисепрен 35,5 процент, 1938 çулта уйăрса панинчен виçĕ хут ытларах пулать. Сталинла пятилеткăсен çулĕсенче бюджетра çав доходсен пайĕ 11 процентран 28,8 процента çитиччен хăпарчĕ.

Пирĕн республикăри социализмлă промышленность 1941 çулта хăйĕн тупăшĕнчен 4.371 миллион тенкĕ уйăрса памалла, е вăл иртнĕ çулхинчен 19,7 процент ытларах пулать. Суту-илӳ тупăшĕнчен уйăрса илни, 1940 çулта 915 миллион тенкĕ илнĕ вырăнне, 1.596 миллион тенкĕ пулмалла. Тупăшсем хуçалăхăн ытти отраслисем тăрăх та ӳсеççĕ.

Продукцин хăйпе ларакан хакне 1,35 процент таран чакарнипех РСФСР промышленноçĕ çак çулта 475 миллион тенкĕ ытла накопленi пухмалла, суту-илӳ таваръсавăрнăшĕнчи тăкаксене чакарнипе—344 миллион тенкĕ пухмалла. Çав задачăсене пурнăçа кĕртсе пынă мĕнле пысăк ĕç пулса тăни çакăнтан лит асăна курăнать.

Партин Пĕтĕм Союзри XVIII конференцийĕнче тунă хăйĕн докладĕнче Маленков юлташ çапла каларĕ:

«Топливăна ытлашши çунтарнинчен, чĕртавара усăсăр расходланинчен, хаклă материалсене ытлашши тăкакласа пĕтернинчен, электроэнергине перекетлемесĕр расходланинчен пирĕн предприятисем пысăк убытăксем тӳсеççĕ»... «Нумай предприятисен руководителĕсем,—тесе каланă малалла Маленков юлташ,—хатĕр япаласем илме хăнăхнă, хуçалăх расчечĕ çинчен маннă, финанс дисциплинине пăснисемпе килĕшсе пурăнаççĕ, хуçасăрлăхпа килĕшсе пурăнаççĕ тата вĕсем хуçалăха начар тытса пынинчен пулнă материальнăй сиене государствăн тӳсме тивни çине сӳрĕккĕн пăхаççĕ».

Çак характеристика вăл РСФСР промышленноçне те пырса тивет. Сăмахран, вăрман промышленность Наркоматнех илер. Вăл производство программине 83,7 процент кăна тултарнă. 1940 çулта продукцин хăйне ларакан хакĕ планпа палăртнинчен 50 миллион тенкĕлĕх ытла ӳснĕ.

Механизациленĕ транспортпа хуçасăрлăхла усă курнине пула тăкаксем уйăрăмăнах пысăк. Çакна каласан та çитет: октябрьпе ноябрь уйăхĕсенче вăрман хатĕрлевĕнче механизациленĕ транспорт 50 процент таран ĕçсĕр тăнă.

Наркомлесăн фабрикăсемпе заводсен промышленноçĕ накопленi планне 12 миллион тенкĕлĕх тултараймарĕ тата республика бюджетне 7.500 пин тенкĕ параймарĕ.

Е тата вырăнти промышленность Наркоматне илер. Ку наркомат производство программине тултарнă, анчах унăн ĕçĕнчи пахалăх кăтартăвĕсем çителĕклĕ мар. Çак наркоматăн республикăри промышленноçĕ 1940 çулта продукцин хăйне ларакан хакне 30 миллион тенкĕлĕх ӳстерсе янă.

Шкулта çырма кирлĕ япаласем туса кăларакан Сакко тата Ванцетти ячĕпе тăракан фабрикăра продукцин хăйне ларакан хакне 1.727 пин тенкĕлĕх ӳстернĕ. Фабрикăн 1940 çулта продукцин хăйне ларакан хакне 2,8 процент чакармалла пулнă, вăл ун вырăнне ăна 5,8 процент ӳстернĕ.

Мĕнрен килсе тухнă-ха вăл? Производствăн технологи режимне пăснинчен, механизациленĕ майпа якатнă чухне карандаш варрине питех те нумай тĕпретнĕ, хуçса пĕтернинчен килнĕ. Уйăрăм операцисем тăрăх ĕçе пахалăх енчен сăнаса йышăнасси пулман. Брак тăвассине хирĕç кĕрешмен, брак тăвакансене палăртман, убыткăсем, 1939 çултипе танлаштарсан, икĕ хут çурă ытла ӳснĕ. Çак фабрикăн тăкакĕ 1940 çулта 1.387 пин тенкĕ шутланать. Япала ячĕпе кăтартса парсан—вăл 7 миллиона яхăн карандаш пулать. Вăл хисеп халĕ пирĕн Республикăри шкулсенче вĕренекен пур ачасене те пĕрер карандаш парса тухма çитнĕ пулĕччĕ.

Фарфор-фаянс промышленноçĕ те иртнĕ çулта нумай тăкаксем турĕ: чашăк-тирĕке ватнипе тата брак тунипе 5.200 пин тенкĕ тăкак пулнă, топливо ытлашши çунтарса янипе тата топливо хатĕрлесе турттарас ĕçсене хуçасăрлăхла тунипе—3 миллион тенкĕ, цехсенчи тата пĕтĕм заводри расходсене ӳстернипе—3 700 пин тенкĕ убытка курнă. Плана продукци сорчĕсем тăрăх тултарса пырайман пирки фарфор-фаянс промышленноçĕ 11 миллион тенкĕлĕх накоплени тăваймарĕ.

Наркомместпромăн республикăри промышленноçĕнче çавăн пек «хуçаланса» ĕçленине пула накоплени планне 22.500 пин тенкĕлĕх тултарайман, республика бюджетне 16.600 тенкĕ укçа парайман.

Хуçасăрлăх ытти наркоматсем тăрăх та сахал мар.

Наркоматсен, главксен, трестсен тата предприятисен руководителĕсен, партин Пĕтĕм Союзри XVIII конференцийĕ кăтартса панисем тăрăх, хуçалăхăн пур отраслисенче те хозрасчета, финанс дисциплинине татăклăнах çирĕплетсе пымалла, хуçасăрлăха тата пурлăха тустарнине хирĕç хаярăн кĕрешмелле, предприятисен экономикăллă ĕçне тимлĕн йĕркелесе, плансене продукцин хăйне ларакан хакĕ тăрăх та, тупăшсем тăрăх та пĕр сăмахсăрах тултарса пымалла.

Финанс органĕсен хуçалăх ĕçне тарăнрах кĕмелле, хозоргансен отчечĕсене тĕплĕнрех тĕрĕслемелле, государство бюджечĕ умĕнчи обязательствăсене пурнăçа кĕртнине тимлĕнрех тĕрĕслемелле.

ОБОРОТРАН ИЛЕКЕН НАЛОГ

Пирĕн бюджетăн тепĕр кирлĕ те паха дохочĕ вăл—оборотран илекен налог пулса тăрать.

1941 çулта СССР халăх хуçалăхне аталантармалли план тăрăх промышленность производствине малалла ӳстерме тата таваръсавăрнăшне чылаях ӳстерме пăхнă. Çакă оборотран илекен налог тăрăх плана тултарма экономикăллă çирĕп база туса хурать.

Оборотран илекен налог 1941 çулта СССР тăрăх 125 миллиард тенкĕне яхăнах пухăнмалла туса палăртнă. Россия Федерацийĕн территорийĕнче пирĕн 84 миллиард тенкĕ ытларах е иртнĕ çултинчен 10 миллиард тенкĕ нумайрах пухмалла. Оборотран илекен налогран отчислени туса РСФСР бюджетне 4.490 миллион тенкĕ кĕртме палăртнă.

Çакна калас пулать, иртнĕ çулта чылай финанс органĕсем налогран начислени тунă суммăсене бюджета вăхăтра куçарнине начар контроллесе пычĕç, вырăнти советсен исполнительнăй комитечĕсем государство дохочĕсем тăрăх тата хуçалăхлă организацисем бюджет умĕнчи финанс обязательствисене мĕнле тултарса пынине çителĕксĕр тĕрĕслесе тăнă.

Наркомфин ревизорĕсем çакна палăртнă: Курскра тата Белгородра хуçалăхлă организацисенчен 40 процентĕ тӳлевсене срокра хывман. Костромари тата Рыбинскри хуçалăхлă организацисенчен çуррине яхăн недоимщиксен хисепĕнче тăнă. Курск хулинче сĕт-çу завочĕн директорĕ Ляшик оборотран илекен налога тăтăшах тӳлемесĕр тăнă, çав вăхăтрах заводăн расчетнăй счечĕ çинче яланах укçа нумай пулнă.

Налоговăй отчетноçсене финанс органĕнĕсене вăхăтра тăратман тата отчетсем çинче час-часах оборотран илекен налога мĕн чухлĕ начислени тумалли суммăна кăтартман хуçалăхлă организацисем ку вăхăтченех пур-ха. Государство дохочĕсен инспекторĕсем иртнĕ çулпăн çакăн пек хуçалăхлă организацисем тăрăх 387 миллион тенкĕ ытларах налог хушса начислени тунă!

Пĕр çак сумма кăна налоговăй отчетсене тĕрĕслени мĕнле пысăк вырăн йышăнса тăнине кăтартса парать. Анчах, 1940 çулта чылай финанс пайĕсенче хуçалăхлă организацисен налоговăй отчечĕсене тĕрĕслемесĕр нумай вăхăт хушши выртторнă, çавна май бюджета тӳремĕн сиен кӳнĕ.

Хуçалăхлă организацисен руководителĕсен государство бюджечĕн интересĕсене çирĕппĕн пăхăнмалла, финанс работникĕсен налоговăй отчетсене вăхăтра тата тĕплĕн тĕрĕслемелле тата государствăн тӳлев дисциплинине пăсакансене татăклăн сирсе пымалла.

Финанс работникĕсем хушшинче плана ăнăçлăн тултарса пыракан инспектор-отличниксем сахал мар. Çав инспекторсем хуçалăхсене лайăх пĕлеççĕ, производствăри тата таваръсавăрăнăшĕнчи çитменлĕхсене пĕтерме, çавăн пекех вырăнти ресурссене шыраса тупма пулăшаççĕ. 1940 çулта чылай хуласемпе районсенче малта пыракан инспекторсем пуçарнипе çĕнĕ производствăсем организацилеНĕ.

СССР Совнаркомĕпе ВКП(б) Центральный Комитечĕ 1941 çулти январĕн 9-мĕшĕнче «Вырăнти чĕртавартан куллен кирлĕ таварсем тата продовольстви туса кăларассине вăйлатмалли мероприятисем çинчен» йышăннă постановлени вырăнсенчи мĕнпур ресурссемпе усă курас тĕлĕшпе анлă майсем туса парать.

Çак постановлени вырăнти советсем тата финанс органĕсем çине ответлă задачăсем хурать. Финанс работникĕсен хăйсен районĕн экономикине лайăх пĕлмелле тата куллен кирлĕ таварсемпе продовольстви туса кăларассине вăйлатма вырăнти ресурссемпе усă курма пулăшмалла.

ХАЛĂХРАН ИЛЕКЕН НАЛОГСЕМ ТАТА СБОРСЕМ

1941 çулта халăхран илекен налогсемпе сборсенчен тата колхозсенчен илекен подоходнăй налогсенчен бюджета 3 миллиард тенкĕ ытларах кĕмелле.

РСФСР Верховный Совечĕн III Сессийĕнче депутатсем Наркомфин налогсем тăрăх ĕçе ăнăç ертсе пынине, массăллă ĕçе организацилесси çине çителĕксĕр çавăрăнса пăхнине кăтартса пачĕç.

Депутатсен çак пĕтĕмпех тĕрĕс кăтартуне Наркомфин шута илнĕ. Иртнĕ çулта финанс органĕсем налог ĕçĕнех кăштах лайăхлатрĕç. 1940 çулти иккĕмĕш кварталтан пуçласа налогсемпе сборсем тăрăх плансене тăтăшах йĕркеллĕ тултарса пыраççĕ. 1940 çулти виççĕмĕш квартал планне мĕнпур АССР, крайсем тата облаçсем те тултарнă.

Недоимка та чылаях чакрĕ. 1940 çулти январĕн 1-мĕшне вăл ялхуçалăх тӳлевĕсем тăрăх 380 миллион тенкĕ шутланнă пулсан, 1941 çулти январĕн 1-мĕшне вара вăл 87 миллион тенкĕ таран е 4,5 хут чакрĕ.

1940 çулта хуçалăхсен дохочĕсене тулăм шута илнĕ тата ялхуçалăх налогне чылай кĕске срокра пухса çитернĕ.

Налог ĕçĕн пахалăхне лайăхлатма Наркомфин организацилеНĕ налог инспекторĕсемпе агентсен ĕçĕн общественнăй смотрĕ пулăмрĕ. Архангельск тата Молотов облаçĕсенчи, çавăн пекех Калмык АСС Республикинчи финанс органĕсем смотра пуринчен те лайăхрах ирттерчĕç тата плана тултарчĕç.

Çакна йышăнас пулать, хăшпĕр финанс пайĕсем тӳлевсем недоимкăсăр пырса тăрассине кирлĕ пек ертсе пымаççĕ-ха. Хăшпĕр финанс пайĕсем налог недоимкисене сăлтавсăрах каçарнисем те пулнă. Çакăн пек Чăваш АСС Республикинче, Курск, Рязань тата ытти облаçсенче те пулнă.

СССР Верховный Совечĕн VIII Сессийĕ колхозсенчен илекен подоходнăй налог çинчен çĕнĕ закон çирĕплетрĕ тата ялхуçалăх налогĕ çинчен калакан закона хушусем кĕртрĕ. Колхозсем çине налог хумалли йĕркене, çавнашкалах доходноçăн кивелнĕ нормисемпе ялхуçалăх налогĕн ставкисене улăштарнă.

Çĕнĕ законсем, паллах, налог хумалли системăна лайăхлатаççĕ тата колхоз стройне малалла та тĕреклетсе пыма пулăшаççĕ. Вырăнти советсен тата финанс органĕсен çак законсене халăха ăнлантарса памалла тата вĕсене тĕрĕс пурнăçа кĕртсе пымалла.

ГОСУДАРСТВО ЗАЕМĔСЕМ ТАТА ПЕРЕКЕТ КАССИНЕ ХУРАКАН ВКЛАДСЕМ

Совет халăхĕн материаллă пурнăçĕ пĕрмаях лайăхланса пыни тата ĕççыннисем партипе правительствăн мĕнпур мероприятийĕсене пурнăçа кĕртме активлăн пулăшни 1940 çулта Виççĕмĕш пятилетка (виççĕмĕш çулхи кăларăм) заемне ăнăçлăн вырнаçтарма май пачĕç.

РСФСР тăрăх 6.124 миллион тенкĕлĕх, урăхла каласан, 1939 çултинчен 1 миллиард тенке яхăн ытларах сарнă, подписчиксен хисепĕ 40 миллион çынна çити ӳснĕ.

Çак цифрăсем совет заемĕсем пысăк ăнăçлăхпа сарăлнине, совет халăхĕ социализмлă государствăн вăй-хăватне татах та çирĕплетессишĕн тăрăшнине, миллионшар ĕççыннисем Ленин—Сталин партийĕн ĕçне парăннине кăтартса параççĕ! **(Алă çупаççĕ).**

Заем подписки уйăрăмăнах Мускавра, Ленинградра, Ростов, Молотов, Тамбов облаçĕсенче, Удмурт, Крым АСС Республикисенче ăнăçлăн иртрĕ. РСФСР чылай районĕсенче колхозлă хресченсем заемшăн укçа чи кĕске срокра, темиçе кун хушшинче хывса çитерчĕç.

1941 çулта государство заемĕсенчен пирĕн республика территоринче пырса кĕрекен 6.692 миллион тенкĕ суммăран 2.256 миллион тенкĕ РСФСР бюджетне кĕртме палăртнă.

Пирĕн çĕршывра перекет кассисен хисепĕ çулран-çул ӳсет. Мĕнпур пысăк ялсоветсенче тата рабочи поселоксенче тенĕ пекех перекет кассисем пур. 1941 çулта республика территорийĕнче 28.600 перекет касси ĕçлекен пулать.

Хальхи вăхăтра вкладчиксем 11.600 пин çын хăйсен укçи-тенкисене перекет кассисенче тытса тăраççĕ.

Çакна калас пулать, пирĕн перекет кассисем çаплах çителĕксĕр ĕçлеççĕ-ха. Перекет кассисенчи работниксен тĕрĕс, лайăх ĕçлемелле, вкладчиксем тата государство заемĕн облигацийĕсене тытăнсем хушшинчи ĕçе культурăллă туса пымалла, ĕççыннисен сарлака массисене укçа-тенкĕсене перекет кассисенче тытса усрани лайăх та усăллă пулни çинчен ăнлантарса памалла, государство кассисене çĕнĕ вкладчиксем явăçтармалла.

Госкредит тата перекет ĕçне пулăшакан комиссисене çирĕплетес тата вĕсен ĕçне лайăхлатасси çине уйăрăмах тимлĕн çавăрăнса пăхмалла.

Халăхран перекет кассисене вкладчиксем явăçтарасси вкладчиксем хушшинче ĕçлессине лайăх туса пынинчен, перекет ĕçĕ çинчен пĕлсе пропагандăланинчен, перекет кассисене вырăнти советсем тата общественнăй организацисем пулăшнинчен килет.

ГОСУДАРСТВО СТРАХОВАНИЙĔ

Государство страхованийĕ тăрăх ĕçлесси те пĕчĕк мар вырăн йышăнса тăрать. СССР Верховный Совечĕн VI сессийĕ обязательнăй окладной страховани çинчен кăларнă закон колхозсене малашне организацине хуçалăх тĕлĕшĕнчен тĕреклетме пулăшать.

Иртнĕ çулта колхозсен тата колхозниксен пурлăхĕсене 1939 çултинчен 23.500 миллион тенкĕлĕх ытларах страхланă пулнă. Окладной страхованин планне пĕтĕмпех тултарнă.

Ирĕклĕ страхованисем тăрăх тӳлевсен поступленийĕ те ӳсрĕ. Апла пулсан та ирĕклĕ тӳлевсен планне 1940 çулта тултарайман.

Колхозсем, колхозниксем, рабочисем тата служащисем государство страхованийĕ урлă укçан пысăк пулăшу илеççĕ. Пĕр иртнĕ çул хушшинче кăна Госстрах органĕсем инкексемшĕн 837 миллион тенкĕ страховка укçи тӳленĕ.

Пирĕн çĕршыври ĕççыннисен материаллă пурнăçĕ ӳссе пыни государство страхованийĕн пур енĕсене те, уйăрăмăнах пурнăçа коллективлăн страхлассине тата хуçалăхри пурлăхсене страхлассине аталантарса пыма пулăшать.

Страховой работниксен умĕнче тăракан задача—çак майсем пур енчен те усă курасси пулать.

Рабочисемпе служащисен сарлака массисене пурнăçа коллективлăн страхлас ĕçе явăçтарас тĕлĕшпе профсоюз организацийĕсем пысăк пулăшу пама пултараççĕ.

Ялта ирĕклĕ страховани ĕçне аталантарасси çине уйăрăмах тимлĕн çавăрăнса пăхас пулать. Ку ĕçре ирĕклĕ страховани тĕлĕшпе ĕçлекен инспекторсем пысăк вырăн йышăнса тăраççĕ. Государство страховани органĕсен агентсен йышне ӳстерсе пымалла тата вĕсен ĕçне ертсе пырассине вăйлатмалла.

Депутат юлташсем, РСФСР государствоне бюджечĕн доход пайĕн характеристикине çакăнпа пĕтерме прĕк парăр.

1941 çулти финанс программи халăх хуçалăхĕн пур отраслисене те производствăллă плансене, продукцин хăйне ларакан хакне йӳнетмелли заданисене тата накопленисен планĕсене пĕр пăркаланмасăр тултарма ыйтать. Кашни хуçалăхлă организацин тата кашни гражданинăн хăйĕн государство умĕнчи финанс обязательствине срокра тата пĕтĕмпех тултармалла.

Советсен исполнительнăй комитечĕсен тата финанс органĕсен тӳлев дисциплинине пур енчен те çирĕплетсе пымалла, финанс планне пур тӳлевсем тăрăх та тултарассишĕн, бюджетра çырса хунă кашни пĕр тенкĕ укçана вăхăтра кĕртессишĕн çине тăрса кĕрешмелле.

Совет халăхĕ, партин Пĕтĕм Союзри XVIII конференцийĕн решенийĕсене ответлесе, производствăллă пысăк çĕкленӳ турĕ, çак çĕкленӳ РСФСР государство бюджечĕн доход пайне ăнăçлăн тултарассине шанса тăма май парать.

III. РСФСР 1941 çулти государство бюджечĕн расхочĕсем

Халăх Комиссарĕсен Совечĕ РСФСР 1941 çулти государство бюджечĕн расхочĕсене 24 миллиард та 978 миллион тенкĕлĕх палăртнă.

Государство бюджечĕн средствисем çак ĕçсене каяççĕ:

Расходсем ăçта кайни	Сумма (миллион тенкĕпе)
ПĔТĔМ РАСХОДСЕМ	**24.978**
Вăл шутран:	
1. Халăх хуçалăхĕ	4.970
Вăл шутран:	
а) промышленность	1.121
б) ялхуçалăх	1.522
в) коммуналлă тата пурăнмалли çуртĕĕр хуçалăхĕ	1.693
2. Социаллă-культурăллă мероприятисем	16 987
3. Управлени тата суд органĕсем	2.584
4. Ытти расходсем	437

1941 çулта бюджет средствисен виçĕ пайĕнчен иккĕ ытларах пайне социализмлă культурăна малалла вăйлатса пырас ĕç валли уйăрса параççĕ.

Çапла ĕнтĕ, РСФСР государство бюджечĕ тĕпрен илсен социаллă-культурăллă строительство бюджечĕ пулса тăрать, çакă вăл унăн ССР Союзĕнчи пĕтĕм бюджет системинчи ролĕпе пĕтĕмĕшпех килĕмсе тăрать.

Уйăрăм расходсене кăтартса паратăп.

КАПИТАЛЬНĂЙ СТРОИТЕЛЬСТВО ВАЛЛИ УКÇА-ТЕНКĔ ПАРСА ТĂРАССИ

1941 çулта капиталловложенисен пысăкăшне 1.395.500 пин тенкĕ палăртнă. Анчах та çак сумма ССР Союзĕн 1941 çул валли çирĕплетнĕ халăх хуçалăх планĕ тăрăх пирĕн республика территорийĕ çинче тăвакан мĕнпур капитальнăй расходсене палăртса тăмасть.

Вознесенский юлташ партин Пĕтĕм Союзри XVIII конференцийĕнче тунă докладра кăтартса панă пекех, РСФСР тăрăх 1941 çулта тăвакан мĕнпур капитальнăй ĕçсен пысăкăшĕ, 1940 çултипе танлаштарсан, 50 процент чухлĕ ӳсет.

«...Уралпа Хĕвеланăç Çĕпĕр районĕсенчи капиталловложенисем,—тенĕ Вознесенский юлташ,—58 проц. ӳсеççĕ. Кăнтăр-Хĕвелтухăç районĕсенче — 66 проц. тата Çурçĕрпе Çурçĕр-Хĕвеланăç районĕсенче — 147 проц.. Кунта Совет Союзĕн промышленноçлă хăватлă çĕнĕ базисене тăваççĕ».

Промышленноçлă çĕнĕ предприятисем тумалли тата халиччен тунă предприятисене пысăклатмалли программа—1941 çул валли ВКП(б) Центральный Комитечĕпе ССР Союзĕн Халăх Комиссарĕсен Совечĕ йышăннă программа халăх хуçалăхне малалла хăватлăн хăпартса пыма тата пирĕн тăван çĕршывăн оборона тĕрекне çирĕплетсе пыма пулăшать.

РСФСР ведомствине кĕрекен хуçалăх тăрăх капитальнăй строительство валли укçа-тенкĕ парса тăрас ĕçре государство бюджетĕнчен 897.100 пин тенкĕ тата хуçалăх организацийĕсен средствисем шучĕпе 498.400 пин тенкĕ расход тума палăртнă. Çапла ĕнтĕ, çак ĕçре тăвакан мĕнпур расходсен 64,3 процентĕ бюджет тăрăх паракан ассигнованисемпе витĕнет.

Уйăрăм наркоматсем тăрăх капитальнăй расходсен пысăкрах пайне хăйсен средствисемпе тумалла, уйăрăмăн илсен, Наркоммясомолпром тăрăх—97,8 процент, Наркомторг тăрăх—94,4 процент тата Наркомпищепром тăрăх—92,9 процент.

Наркоматсен, главксен, трестсен тата предприятисен руководителĕсем капитальнăй строительство валли хуçалăх организацийĕсен средствисене вăхăтра тата пĕтĕмĕшпех пама тивĕçлĕ. Иртнĕ çул хăшпĕр наркоматсем çак средствăсене памасăр тытса тăнă, çакăнпа вара строительство валли укçа-тенкĕ парса тăрас ĕçе йывăрлатса пынă. Çакнашкал ĕçсене тепĕр хут пулмашкăн пама юрамасть.

Финанс органĕсемпе банксем капитальнăй строительство валли хуçалăх организацийĕсĕн средствисене вăхăтра пухăнса пынине çирĕпрех контроллесе тăмалла.

Эпĕ çĕлĕсехре кăтартнă капитальнăй ĕçсемсĕр пуçне, тата лимитсăр йĕркепе 2.304.300 пин тенкĕ расход тума палăртнă.

РСФСР государство бюджетĕнчен лимитсăр йĕркепе тумалли расходсем валли 1.486 200 пин тенкĕ е кирлĕ суммăн 64,5 процентне параççĕ, ытти пайне хуçалăх организацийĕсен средствисемпе витеççĕ.

Иртнĕ çулта РСФС Республикинче çĕнĕ предприятисем тата социаллă-культурăллă учрежденисем нумай тунă, вăл шутра 676 шкул, 118 больница, ача яслисем 77 яслĕ тунă.

Анчах та хăшпĕр отраслисем тăрăх капитальнăй строительство пурнăçа çителĕксĕр кĕрсе пынă. Пир-авăр промышленноçĕн Наркомачĕ хăйĕн планне пурĕ те 85,8 процент кăна тултарнă. Наркомтекстильпром тăрăх производствăллă çĕнĕ мощноçсене ĕçе кĕртмелли плана та тултарман.

Правительство вырăнти топливо промышленноçĕн Наркоматне тата Свердловск, Челябинск, Молотов область Совечĕсен испольнительнăй комитечĕсене иртнĕ çулта (сентябрь уйăхĕнчен кай кулмасăр) çĕркăмăк кăлармалли çĕнĕ шахтăсем темиçешер шахта тума хушнăччĕ. Свердловск облаçĕнче, кая юлса пулин те, правительство решенине пурнăçа кĕртнĕ. Молотов тата Челябинск облаçĕсенче вара шахтăсене эксплоатацине кĕртмелли плана чăннипех илсен 40 процент кăна тултарнă. Çакă вăл, уйăрăмăн илсен, вырăнти топливо промышленноçĕн Наркомачĕ стройкăсем валли техникăллă документацисене вăхăтра хатĕрлесе паманнипе те çавăн пек пулнă.

Смоленскра çак наркоматăн Торфтресчĕн строительство контори пур. 1940 çулта мĕнле ĕçленĕ-ха вăл? Производство планне 55,7 процент кăна тултарнă, строительство ĕçĕсен хакне 27 процент хăпартнă, накладной расходсене калама çук ӳстерсе янă, çакна пула çулталăк миллиона яхăн убыток тунипе вĕçленнĕ.

Верховный Советăн халичченхи сессийĕсенче вырăнти строительство тресчĕсен ĕçне хытă критикленĕ. Паллă тăвас пулать, 1940 çулта вĕсен ĕçĕ кăштах лайăхланнă. Уйăрăм облаçсенчи трестсем лайăх результатсем пачĕç. Сăмахран, Архангельскри трест 1940 çулти программăна 105,1 процент тултарнă, строительство хакне 12,8 процент чакарнă тата планран иртнĕрсене 711 пин тенкĕ тупăш илнĕ.

Анчах та нумай облаçсенчи трестсем начар ĕçлеççĕ-ха. Рязаньри стройтрест хăйĕн программине 53 процент кăна тултарнă, çулталăк вĕçĕ тĕлне 229 пин тенкĕ убыток тунă. Пензăри трест татах та начартарах ĕçленĕ. Çак трест тăрăх убыток 992 пин тенкĕ шутланать. Омск облаçĕнчи строительство тресчĕ халичченхи пекех питĕ çителĕксĕр ĕçленĕ. Программăна 45 процент чухлĕ тултарса çитереймен.

Строительство тресчĕсем начар ĕçлени стройкăсенчи хуçасăрлăхран, накладной расходсене тата администрацине хуçалăх расхочĕсене палăртса хунинчен иртнĕрсене янинчен, ĕçукçи фончĕсене ытлашши расходланинчен, строительство материалĕсемпе тата оборудованине рационально мар усă курнинчен килет.

Наркоматсем тата вырăнти советсем 1941 çулта капитальнăй строительство планне тултарас тĕлĕшпе мĕнпур мерăсене йышăнма тивĕçлĕ. Кунта васкавлă методсене ĕçе кĕртесси çине уйăрăмах тимлĕн çавăрăнса пăхмалла.

Финанс органĕсемпе спецбанксен задачи—капитальнăй строительство валли панă средствăсене ĕçе кĕртсе пынине тĕрĕслессине пур майсемпе те вăйлатасси, стройкăсенче хуçалăх расчечĕпе финанс дисциплинине çирĕплетесси пулса тăрать.

ОБОРОТ СРЕДСТВИСЕМ ВАЛЛИ УКÇА-ТЕНКĔ ПАРСА ТАРАССИ

1941 çулти январĕн 1-мĕш тĕлне РСФСР государство хуçалăх организацийĕсен хăйсен оборот средствисем 9.153.200 пин тенкĕ пулнă. 1941 çулта оборот средствисем 480 миллион та 500 пин тенкĕ чухлĕ ӳсмелле. Хуçалăх организацийĕсен çитеймен оборот средствисене витме 497 миллион та 200 пин тенкĕ палăртнă.

(Юлашки 3 мĕш страницăра).

РСФСР 1-мĕш СОЗЫВРИ ВЕРХОВНЫЙ СОВЕЧĔН IV СЕССИЙĔ

РСФСР 1941 çулти государство бюджечĕ çинчен

РСФСР Финанс Халăх Комиссарĕ А. А. ПОСКОНОВ юлташăн доклачĕ

ЮЛАШКИ

Çапла ĕнтĕ, 1941 çулта хуçалăх организацийĕсен оборот средствисене пополнени памалли пĕтĕм суммăна 977 миллион та 700 пин тенкĕ палăртнă, вĕсенчен 518 миллион та 200 пин тенкине государство бюджечĕн средствисемпе, 459 миллион та 500 пин тенкине хуçалăх организацийĕсенчи накопленисен средствисемпе витмелле.

Паракан ассигнованисем промышленность, совхозсем тата ытти хуçалăх организацийĕсем валли производствăра йĕркеллĕ ĕçлеме, накопленисен тата бюджета памалли тӳлевсен планне тултарма кирлĕ условисене туса параççĕ.

Калас пулать, хозяйственниксен пĕр пайĕ экономикăпа финанссем çине тимĕр пăхнине пула пирĕн хăшпĕр предприятисем хăйсен оборот средствисемне тĕрĕс мар усă кураççĕ. 1940 çулпăн тунă отчетсем çакна кăтартса параççĕ: чылай тĕлсенче чĕртаварсен, материалсен, хатĕр продукцин чăннипе пулнă юлашкийĕсем палăртса çирĕплетнĕ нормативсенчен чылай пысăкрах. Нормативсенчен пысăкрах запассем пулса тăни средствăсене усăсăр выртторать, финанс ĕçĕнче йывăрлăхсем туса хурать тата хуçалăх организацисем йĕркеллĕ ĕçлесе пырассине пăсса ярать.

1941 çулти январĕн 1-мĕш тĕлне республикăри çăмăл промышленноçăн таварлă-материаллă хаклăхсен планран иртекен юлашкийĕсем 25 миллион та 313 пин тенкĕлĕх пулнă.

Калинин облаçĕнчи Луначарский ячĕпе тăракан кантăк заводĕнче çавăн пек хаклăхсен запасĕсем 1 миллион та 720 пин тенкĕлĕх пулнă, нормăран 786 пин тенкĕ иртсе кайнă. Нормативран çакăн пек чылай пысăкрах запассем пулни хатĕр изделисем ĕçе каймасăр выртнинчен килнĕ.

Çак заводри хозяйственниксем тарăпа упаковка материалĕсене вăхăтра хатĕрлесе хурассишĕн тăрăшман, çакă вара хатĕр продукцие кирлĕ çĕре ăсатма чарса тăнă. Сентябрь—декабрь уйăхĕсенче çак ĕç валли панă 109 вагонран 53 вагонне кăна тиесе янă. Çакна пула хатĕр изделисен чылаях пысăк пайĕ çулталăк вĕçĕ тĕлне заводрах юлнă.

Партин Пĕтĕм Союзри XVIII конференцийĕ çапла палăртă турĕ: предприятисенче оборудованине, чĕртавара тата хатĕр продукцине учета илес ĕçе ситĕлĕксĕр йĕркелесе яни ытлашши запассем туса хурас ĕçре пысăк вырăн йышăнса тăрать. Таварлă-материаллă хаклăхсене учета илес ĕçе начар йĕркелесе яни çинчен çакăн пек фактсем каласçĕ.

Вырăнти промышленность Наркоматĕн Росчермет тресчĕн предприятийĕсенче 1940 çулта инвентаризаци тунă чухне 2 миллион ытла тенкĕлĕх материалсем тухманнине тата 1 миллион та 290 пин тенкĕлĕх ытлашши пулнине палăртнă. Росинструмент тресчĕ тăрăх 2 миллион тенкĕлĕх тухманнине, 1 миллион та 700 пин тенкĕлĕх ытлашши пулнине палăртнă.

Паллă мар-и ĕнтĕ, учет çакăн пек пулнине кура Росчерметпа Росинструмент тресчĕсенчи хозяйственниксем чылай тĕлсенче суккăрла ĕçленĕ! Учет начар пулни предприятисене тĕрĕс ерчче пыма май памасть.

Е аш-какайпа сĕт-çу промышленносĕн Наркоматне илер. Çак наркоматăн тресчĕсем отчетсене тăтăшах тытса тăраççĕ. Ивановăри аш-какай тресчĕ хăйĕн главкне 1940 çулти пĕрремĕш кварталшăн тунă баланса майăн 23-мĕшĕнче кăна, урăхла каласан, 28 кун кая юлса тăратнă. Иккĕмĕш кварталшăн—августăн 21-мĕшĕнче, е 27 кун кая юлса тăратнă. Ыйтас пулать: çак отчетсем кĕнле оперативлă вырăн йышăнса тăма пултарнă ĕнтĕ?

Партин Пĕтĕм Союзри XVIII конференцийĕ панă кăтартусем тăрăх пирĕн хозяйственниксен тимлĕхне учет ыйтăвĕсем еннелле çавăрмалла. Хозяйственниксем баланса мĕнтери час та час тытса пăхĕç, вĕсен ĕçĕ те çав таран лайăхрах пулса пырĕ, çитменлĕхсене тата пăснисене пĕтерес тĕлĕшпе мерăсене часрах йышăнма пултарĕç.

Каласа хăварас пулать, 1940 çулта хăшпĕр хуçалăх организацийĕсем капитальнăй строительство валли панă оборот средствисемпе законсăр йĕркене усă курас практикăна малалла чăсса пынă. Наркомлесăн республикăри промышленноçĕ тăрăх оборот средствисенчен капитальнăй строительствăна 1 миллион та 600 пин тенкĕ хунă, РСФСР Совхозсен Халăх Комиссариачĕ тăрăх 9 уйăх хушшинче кăна—13 миллион та 400 пин тенкĕ хунă.

Çак юрăхсăр практикăна пĕтерес пулать. Наркоматсен, главксен тата трестсен руководителĕсем предприятисене кирлĕ ăпаласем парса тăрас ĕçе йĕркелесе яма, таварлă-материаллă хаклăхсен запасĕсене производствăн чăн-чăн нушисемпе килĕштерсе пыма тивĕçлĕ.

Финанс органĕсемпе банксем предприятисен оборот средствисемпе тĕрĕс усă курнине тĕплĕн контроллемелле тата резервсемпе мĕн май килнĕ таранах усă курмалла тумалла.

Пирĕн социализмлă хуçалăхра кашни пĕр пус укçапа, кашни килограмм топливăна тата чĕртаварпа тĕрĕс тата лайăхрах усă курмалла Çапла тăвас тесен пирĕн хозяйственниксем, Сталин юлташ панă кăтартăва пурнăçа кĕртсе, производствăна, унăн техникине, унăн финанспа экономика тĕлĕшĕнчи ĕçĕсене чăннипех вĕренсе алла илме тивĕçлĕ.

Депутат юлташсем, тата совхозсен Наркомачĕпе суту-илӳ Наркомачĕн ĕçĕсем çинче чарăнса тăма ирĕк парăр.

ВКП(б) XVIII съезчĕ совхозсенчен пысăк тухăçлă тата пысăк тупăшлă хуçалăхсем туса хурасси çинчен йышăннă решенине пурнăçа кĕртсе пыр са, 1940 çулта чылай совхозсем хăйсен ĕçĕнче паха показательсем пачĕç. Çапла пулсан та, нумай совхозсем ситĕлĕксĕр ĕçленине паллă тумасăр хăварма юрамасть. Çакăнпăн РСФСР совхозсен Наркомачĕ хăй те чылаях айăплă.

Верховный Совечĕн халиччен хи сессийĕсенче совхозсен Наркомачĕн ĕçне критикленĕ пулсан та, çак наркомат 1940 çулта совхозсен производствăллă программине тата вĕсен государство умĕнчи обязательствисене тултарассине пурнăçа кĕртмен.

Совхозсен финанс хуçалăхне халичен те йĕркелесе яман. Государствăн финанс дисциплинишĕн чăннипе кĕрешни çук. 1940 çулта совхозсен Наркомачĕн ведомствăри контроль 980 предприятирен 440 предприятине ревизи тунă. Совхозсемпе предприятисен 40 процент ытларах пайне ик-виç çул хушши пачах та ревизи туман. Совхозсен Наркомачĕ хăйĕн хуçалăхĕнче большевикла çирĕп йĕркелĕх туса хума, финанс дисциплинине çирĕплетме тивĕçлĕ.

1940 çулта Наркомторг системи бюджет умĕнче хăйĕн обязательствисене тултарнă, анчах та, иртнĕ çулсенчи пекех, пысăк тăкаксем тата производительнăй мар расходсем нумай тунă.

Наркомторг системинче государство средствисене сыхласа усрассине контроллес ĕçе халĕ те начар йĕркелесе янă-ха. Çак сăлтавпа час-часах пысăк средствăсене салатса пĕтереççĕ.

Суту-илӳ Наркомачĕ хăйĕн системинче государство средствисене мĕнле расходланине çирĕп контроль туса тăрас ĕçе йĕркелесе яма, кадрсене пĕлсе суйласа илме тата куллен кун тĕрĕслесе пыма тивĕçлĕ.

СОЦИАЛЛĂ-КУЛЬТУРĂЛЛĂ ĔÇСЕМ ВАЛЛИ УКÇА-ТЕНКĔ ПАРСА ТĂРАССИ

ВКП(б) XVIII съездĕнче Сталин юлташ, пирĕн çĕршыв культура строительстви енĕпе тунă калама çук пысăк ситĕнӳсене характеристика парса, çапла каларĕ:

«Халăхăн культурăллă аталанăвĕ енчен илсе пăхсан, отчетлă тапхăр чăнипех те культурăллă революци тапхăрĕ пулчĕ. ССР Союзĕнчи национальноçсен чĕлхисемпе вĕрентсе пурне те обязательнăй йĕркепе пуçламĕш образовани парассине пурнăçа кĕртни, шкулсемпе вĕренекенсен хисепĕ пур сыпăксем тăрăх та ӳсни, аслă шкулсем вĕрентсе кăларакан специалистсен йышĕ ӳсни, çĕнĕ, советлă интеллигенци туса çирĕплетни,—çакăн пек ĕнтĕ халăхăн культурăллă çĕкленĕвĕн пĕтĕмĕшле картини».

Партин XVIII съезчĕ хыççăн пирĕн çĕршывра халăха вĕрентес, сывлăха сыхлас ĕç, наука тата искусство малалла вăйланса ӳсрĕç.

1941 çулта РСФСР государство бюджетĕнчен социаллă-культурăллă мероприятисем валли 17 миллиард тенке яхăн уйăрса пама палăртнă, вăл шутран: халăха вĕрентес ĕç валли—9.405 миллион тенкĕ, сывлăха сыхлас ĕç валли—5.553.100 пин тенкĕ, социаллă обеспечение социаллă страховани валли—1.999.500 пин тенкĕ.

РСФСР государство бюджечĕн средствисен 40 процента яхăн пайĕ халăха вĕрентес ĕçе каять. Халăха вĕрентес ĕç валли çакăн пек пысăк сумма уйăрса пани ВКП(б) XVIII съезчĕ лартнă задачăпа—виççĕмĕш пятилеткăра хуласенче пурне те вунă çул вĕрентессине тата ялсемпе мĕнпур нациллĕ республикăсенче пурне те çичĕ çул вĕрентессине туса çитерес задачăпа пĕтĕмĕшпех килĕшсе тăрать.

1941 çулта РСФС Республикинчи шкулсенче 20 миллион çын ытла, е 1940 çултинчен 900 пин çын ытларах вĕренмелле пулать. Ачасен сачĕсенче 387 пин ача тата ачасен çурчĕсенче 200 пин ачана çити воспитани илсе ӳсмелле пулать. Кадрсем хатĕрлес ĕç валли паракан ассигнованисем аслă шкулсенче вĕренекенсен хисепне 182 пин çынна çитерме тата техникумсенче вĕренекенсен хисепне 387 пин çынна çитерме май параççĕ.

Пирĕн çĕршывра халăх сывлăхне сыхлас ĕç çине калама çук пысăк тимлĕхпе пăхаççĕ. Çакна калани те ситĕлĕклĕ: РСФС Республикин 25 миллиардлă бюджечĕн тăватăмĕш пайне яхăн суммине—5.533.100 пин тенкине ĕççыннисен сывлăхне сыхлас ĕç валли уйăрса параççĕ. Çакă вăл 1940 çулти расходсенчен 641 миллион тенкĕ е 13 процент пысăкрах.

Бюджет тăрăх палăртнă ассигнованисем хуласемпе ялсенчи больницăсенче çĕнĕрен 9.640 койка тума, ачасен яланлăх яслисенчи вырăнсен хисепне 45 пин вырăн ытла ӳстерме май параççĕ. Ача-пăча консультацийĕсен, амбулаторисен тата ачасене сыватмалли больницăсен хисепĕ те чылай ӳсет.

Амбулаторисенчи врачсен хисепĕ 4.637 çын чухлĕ ӳсет, вĕсенчен 3.234 врачне яллă вырăнсене яраççĕ. 1941 çулта РСФС Республикинчи мĕнпур ялсовечĕсен тăватă пайĕнчен виçĕ пайĕнче яхăнах хăйсен медицина учрежденийĕсем пулаççĕ.

Лечебнăй учрежденисене капитальнăй ремонт тума пысăк ассигнованисем палăртнă. Çак расходсен пысăккăшĕ, иртнĕ çултипе танлаштарсан, 50 процент чухлĕ ӳсет. Приспособленисем валли тата ялти врачсен хваттерĕсене юсас ĕç валли 5 миллион тенкĕ пама палăртнă.

Социаллă обеспечени енĕпе тăвакан расходсем те ӳсеççĕ. 1940 çулта пенсисемпе пособисем пама 1 миллиард та 586 миллион тенкĕ панă пулсан, кăçалхи çул 1 миллиард та 740 миллион тенкĕ пама палăртнă.

Темиçе сăмах—халăха вĕрентес ĕçпе сывлăха сыхлас ĕç орган ĕсем мĕнле ĕçлени çинчен. 1940 çул хушшинче Наркомпрос, вырăнти советсемпе пĕрле, шкулсене рационализацилес тĕлĕшпе ĕçсем туса ирттерчĕ. Çак ĕçе тунă чух палăртнă шалти пысăк резервсене шкулсен материаллă базисене çирĕплетес ĕçе янă.

Халăха вĕрентес ĕçĕн вырăнсенчи учрежденийĕсен финанс хуçалăхне тĕрĕслени çакна кăтартса пачĕ: государство паракан средствăсемпе чылай тĕлсенче тĕрĕс мар усă кураççĕ. Уйăмăн ĕлсен, ĕçукçи фончĕсене ытлашши расходлаççĕ.

Сывлăха сыхлас ĕçĕн учрежденийĕсенче те пысăк çитменлĕхсем пур. Ачасен хăшпĕр яслисенче койкăсемпе ситĕлĕксĕр усă кураççĕ. Çакна пула çынсем мĕн çухатни çакăнтан та куратать: пур пек койкăсемпе лайăхрах усă курсан яслĕсенче татах та 30 пине çити ачана пăхса усрама май пулнă пулĕччĕ.

Сывлăха сыхлас ĕç валли паракан средствăсемпе хăшпĕр çĕрте пачах урăх ĕçре усă кураççĕ. Çапла, сăмахран, Сталинград область совечĕн исполкомĕ сив чире хирĕç кĕрешес ĕç валли панă средствăсенчен 90 пин тенкипе хăйĕн Сочири санаторине юсанă çĕрте усă курнă.

1940 çулта сывлăха сыхлас ĕçпе халăха вĕрентес ĕç валли панă суммăсемпе начар усă курни çинчен те каламасăр хăварма юрамасть. Пирĕн правительство шкулсем, больницăсем, клубсем, библиотекăсем, ялсĕсем тата социаллă-культурăллă ытти учрежденисем валли çулсерен питех те пысăк средствăсем парать. Халăха вĕрентес ĕçпе сывлăха сыхлас ĕç органĕсем çак средствăсемпе хуçалла усă курни, вĕсем ĕçе нумайрах усă кӳмелле туни кирлĕ.

Наркомпроспа Наркомздравăн хăйсен учрежденийĕсенчи финанс дисциплинине çирĕплетмелле, ведомствăри финанс контролĕн ĕçне лайăхлатасси çине уйăмах тимлĕн пăхмалла, хăйсен ведомствине кĕрекен учрежденисене çулталăкра пĕр хутран кая мар ревизи тăвассине пурнăçа кĕртмелле.

Социаллă-культурăллă мĕнпур мероприятисем валли укçа-тенкĕне пĕр кăлтăксăр парса тăрасси—вырăнти советсемпе финанс органĕсен пысăк та кирлĕ задачи пулса тăрать.

УПРАВЛЕНИ ВАЛЛИ КАЯКАН РАСХОДСЕМ

Депутат юлташсем! Правительство 1940 çулта государство аппаратне çăмăллатас тата йӳнетес тĕлĕшпе чылай мерăсем йышăнчĕ.

Управлени аппаратăн штатĕсене республикăри учрежденисем тăрăх 3 пин те 295 единица чухлĕ, вырăнти аппарат тăрăх—14 пин те 502 единица тата хуçалăх организацийĕсемпе предприятисем тăрăх—105 пин те 93 единица чухлĕ чакарнă. Çакăн пек чакарнипе уйăхра 43 миллион тенкĕ перекетленĕ.

Управлени валли каякан расходсене тата суд учрежденийĕсене тытса тăма государство бюджечĕ тăрăх 2 миллиард та 584 миллион та 200 пин тенкĕ палăртнă. Верховный Совет 1940 çул валли çирĕплетнĕ планпа танлаштарсан, çак расходсем 206 миллион тенкĕ чухлĕ сахалланаççĕ.

ССР Союзĕн государство бюджетĕнче управлени аппаратне малалла пĕчĕклетнинчен 2 миллиард тенкĕ перекетлессине шута илнĕ çав укçа-тенкĕсенчен пĕр пайне РСФС Республикинчи аппарата пĕчĕклетнинчен илмелле.

Çапла вара, управлени аппаратне лайăхлатас тата йӳнетес ĕçе, уйăмăнах хуçалăх организацийĕсемпе предприятисем тăрăх, кăçалхи çул та вăйлăн туса пымалла.

Пирĕн хуçалăх организацийĕсенчен нумайĕмĕн структури ытлашши кăткăс, вĕсен штачĕсем вара чылай чухне çавтери ӳссе кайнă.

Акă, сăмахран, Главхимпромăн снабжени отделĕнче управлени аппаратĕнче 36 служащи, отделăн секторсемпе группăсем 16 шутланаççĕ. Çав отделта тĕрлĕ ранглă тата старший начальниксем 29, рядовой работниксем мĕнпурĕ те 7 çын кăна. Çапла вара, кашни работник пуçне тăватă руководитель тивет.

Е тата Ростабакмахортрестăн снабжени отделне илер. Кунта штат пысăк мар—мĕнпурĕ те 8 çын кăна, анчах пурте аслисем: инженерсем—аслисем, товароведсем—аслисем. Аслă вырăнта марри пĕр сотрудник кăна.

Хуçалăхлă ытти чылай предприятисенче те ĕç куншăнчен лайăхах мар. Мускав хулинчи вырăнти промышленность управленийĕн электроарматура завочĕн управлени аппаратне 13 отдела пайланă. Главнăй механик отделĕнче мĕнпурĕ те 2 сотрудник кăна, техникăллă контроль отделĕ вара пĕр начальникран тăрать. Производствăра ĕçлекен 144 рабочи пуçне 66 служащи тивет. ОГИЗ-ăн пĕрремĕш красочнăй заводĕнче 66 рабочи, служащисем 62 çын, урăхла каласан, кашни рабочи пуçне пĕр служащине яхăн тивет.

Аппаратра ытлашши структурăпа штатсене пĕтересси учрежденисен, предприятисен тата финанс органĕсен руководителĕсен çине тăрса пурнăçламалли задача пулса тăрать. Штат дисциплинине пăсакансем çине либерала пăхассине пирĕн татăклăнах пĕтерес пулать.

Финанс органĕсем 1940 çулта штатсене тĕрĕсленĕ чухне çак енĕпе закона пăсакисене нумай тупса палăртнă, çăмахран, штатран ытлашши 60 пин должноçа тата ĕçукçине хăйсен ирĕкĕпе ӳстернине 234 пин тупса палăртнă. Служащисен ĕçукçине ӳстерес шутпа звенсене асларах категорисене куçарнипе тата должноçсене çĕнĕ ятсем панипе закона пăснă фактсене тупса палăртнă.

Нумаях пулмасть, Мускав облаçĕнчи финанс пайне Мускав облаçĕнчи промсоветăн ремонтно-бытовой конторин штачĕн проектне пăхса тухма тăратнă пулнă.

Проектпа çакăн пек должноçсене пăхнă: атă-пушмак юсас тĕлĕшпе ĕçлекен старший инженер, кӳлмелли хатĕрсене юсас тĕлĕшпе ĕçлекен старший инженер, оборудование инструмент организацийĕпе снабжени енĕпе ĕçлекен инженер.

Калас пулать, советсен хăшпĕр исполнительнăй комитечĕсемпе автономлă республикăсен совнаркомĕсем, служащисен ĕçукçине ӳстересси çинчен законсăр решенисем йышăнса, штат дисциплинине пăсас тĕлĕшпе хăйсем пример кăтартнă. Ун пек решенисене 1940 çулта Куйбышев тата Курск область совечĕсен исполкомĕсем, Чечено-Ингуш АССР Совнаркомĕ тата ыт. те йышăннă.

Штатсене контроль тăвассине хăйсем çине хунă финанс органĕсем те штат дисциплинишĕн чăннипе кĕрешмен çеç мар, тата ĕçукçи çинчен каланкан закона нумай чухне хăйсем пăсса пынă.

25 крайпа облаçсем тăрăх штатсене тĕрĕслени çакна кăтартрĕ: финанс органĕсем 1940 çулта законсăр ӳстернĕ ставкăсене 8 пин ставка ытла—çулталăкне -сакăр миллион тенкĕне яхăн регистрацилеҫĕ.

ССР Союзĕн Халăх Комиссарĕсен Совечĕ хăйĕн çак çулти мартăн 19-мĕшĕнче йышăннă постановленинче финанс органĕсенче штат ĕçĕ пачах ситĕлĕксĕр тăнине палăртрĕ.

Штат ĕçĕнчи çитменлĕхсене кĕске вăхăт хушшинчех пĕтерес пулать. Управлени аппаратне малалла лайăхлатса тата унăн структурине йĕркенекĕртсе пырас ĕç çине уйăмăнах тимлĕн çавăрăнса пăхмалла, çавăн пекех штат дисциплинине пăхăнса ĕçленине тата администрацине управлени нушисем валли государство укçи-тенкисене расходланине контроль тăвассине хытăн вăйлатмалла.

Управлени аппаратне малалла та пĕчĕклетнипе перекетленĕ укçа-тенкĕ пĕтĕмĕшпех ССР Союзĕн государство бюджетне пырса кĕмелле тăвас пулать.

Финорганĕсен контрольне ревизи ĕçĕ пысăк вырăнта тăрать.

Наркомфинăн контрольне ревизи аппарачĕ 1940 çулта центрта тата вырăнсенче 32 пин те 175 бюджета ревизи тунă, çакă вăл вĕсен пĕтĕм хисепĕнчен 71 процент пулать. Кунсăр пуçне бюджетлă учрежденисене 77 пин те 328 учреждените тата хуçалăх организацийĕсене 2 пин те 415 организацине ревизи тунă.

Ревизи тунă чухне финанспа бюджет дисциплинине пăснине чылай палăртнă.

ССР Союзĕн Верховный Совечĕн VIII сессинче государство бюджечĕ çинчен тунă докладра Зверев юлташ çакна уйăмăнах паллă турĕ: Государство Контролĕн Наркоматне туни финанс органĕсене, вĕсем финанс енĕпе контроль тăвассинчен, çухатусемпе, хуçасăрлăхпа, государство укçи-тенкисене законсăр тăккаланипе кĕрешессинчен нимĕн чухлĕ те хăтармасть.

Финорганĕсен контрольне ревизи ĕçне пур майсемпе те вăйлатса пымалла, государствăн финанспа бюджет дисциплинишĕн активлăн кĕрешмелле, финанс законне пăсассинчен асăрхаттарса тăмалла.

IV. Автономлă республикăсен, крайсен тата облаçсен бюджечĕсем

Депутат юлташсем, 1941 çулти вырăнти бюджетсене характеристика парасси çине куçма ирĕк парăр.

Вырăнти бюджетсене пĕтĕмпе 20 миллиард та 178 миллион та 900 пин тенкĕ пăхнă, вăл 1940 çултинчен 1 миллиард та 25 миллион та 800 пин тенкĕ ытларах пулать.

Кунсăр пуçне вырăнти советсен аллинче, оборот тумалли вырăнне, Госбанкри счетсенче бюджет средствисен юлашкийĕсем 311 миллион тенкĕ чухлĕ юлаççĕ.

Уйăм республикăсен, крайсен тата облаçсен бюджечĕсене çакнашкал суммăсемпе палăртнă (пиншер тенкĕпе):

1. АССР бюджечĕсем.

Башкир АССР	427.623
Бурят-Монгол АССР	135.387
Дагестан АССР	159.496
Кабардино-Балкар АССР	77.458
Калмык АССР	61.076
Коми АССР	105.826
Крым АССР	278.599
Мари АССР	105.088
Мордва АССР	149.002
Атăл çинчи Нимĕçсен АССР	116.066
Çурçĕр-Осетин АССР	84.903
Тутар АССР	415.321
Удмурт АССР	206.589
Чечено-Ингуш АССР	130.119
Чăваш АССР	163 629
Якут АССР	172.896

II. Крайсен бюджечĕсем.

Алтай крайĕ	341.067
Краснодар крайĕ	482.177
Красноярск крайĕ	360.617
Орджоникидзе крайĕ	329.205
Приморье крайĕ	284.784
Хабаровск крайĕ	556.708

III. Облаçсен бюджечĕсем

Архангельск облаçĕ	242.905
Вологда облаçĕ	251.873
Воронеж облаçĕ	447.161
Горький облаçĕ	549.227
Иваново облаçĕ	451.029
Иркутск облаçĕ	248.737
Калинин облаçĕ	439.436
Киров облаçĕ	290.962
Куйбышев облаçĕ	409.913
Курск облаçĕ	364.891
Ленинград облаçĕ	557.897
Ленинград хули	1100.811

Вăл шутра: 89.204 пин тенкĕ республика бюджетне памалли.

Молотов облаçĕ	356.724
Мускав облаçĕ	1071.860

Вăл шутра: 119.373 пин тенкĕ республика бюджетне памалли.

Мускав хули	2100.123

Вăл шутра: 488.030 пин тенкĕ республика бюджетне памалли.

Мурманск облаçĕ	127.115
Новосибирск облаçĕ	593.793
Омск облаçĕ	382.572
Орел облаçĕ	438.713
Пенза облаçĕ	210.860
Ростов облаçĕ	527.548
Рязань облаçĕ	290.647
Саратов облаçĕ	329.229
Свердловск облаçĕ	514.230
Смоленск облаçĕ	360.331
Сталинград облаçĕ	383.116
Тамбов облаçĕ	231.277
Тула облаçĕ	330.966
Челябинск облаçĕ	467.349
Чита облаçĕ	236.141
Чкалов облаçĕ	286.170
Ярославль облаçĕ	344.353

Советсемпе финанс органĕсен вырăнти бюджета доходсем тăрăх та, расходсем тăрăх та пурнăçа тĕрĕс кĕртмелле тумалла. Вĕсен кирлĕрен те кирлĕ задачи хăйсен дохочĕсене, тӳремĕнех вырăнти организацисен ĕçĕнчен килекен доходсене, малалла ӳстерсе пынипе вырăнти бюджетсен доход базине çирĕплетесси пулать.

Бюджетлă учрежденисем укçа-тенкĕсене расходланине куллен-кун контроль туса тăрасси çине уйăмăнах хыттăн çавăрăнса пăхмалла.

Доход планне тата расходсем тунă чухне укçа-тенкĕне перекетлес плана ирттерсе тултарнă суммăсене, ССР Союзĕн Халăх Комиссарĕсен Совечĕпе партин Центральный Комитечĕ 1941 çулти январĕн 9-мĕшĕнче йышăннă постановленине тăрăх, вырăнти чĕртавартан куллен кирлĕ таварсемпе продовольстви, строительство материалĕсемпе топливо туса хатĕрлекен предприятисен строительствипе вĕсене организацилес ĕçе ямалла.

Депутат юлташсем! Союзри, республикăри тата вырăнти бюджетсен пысăккăшĕ çултан çулах ӳссе пырать, çакă вăл мĕнпур автономлă республикăсен, крайсемпе облаçсен хуçалăхне пĕрмаях аталантарса пыма тата вĕсен культурине çĕклесе пыма май парать.

Пример вырăнне Челябинск облаçне илсе кăтартăп, вăл 1940 çулти бюджета ытти сенчен лайăхрах пурнăçларĕ. Челябинск облаçĕ сталинла пятилеткăсен çулĕсенче хура тата цветной металлургин, машиностроенин тата электроэнергин производствин чи пысăк центрсенчен пĕри пулса тăчĕ. Облаçра çакăн пек гигантсем, сăмахран, Магнитогорскри металлургин комбиначĕ, Челябинскри тракторсем тăвакан завод тата ыт. те тунă.

Челябинск облаçĕн ялхуçалăхĕнче те калама çук пысăк улшăнусем пулса иртнĕ. Революциччен хресченсен вакăта сапаланчăк хуçалăхĕсем 300 пин хуçалăх пулнă пулсан, хальхи вăхăтра унта 2887 колхоз тунă. 93 совхоз организацилеҫĕ. Революцичченхи вăхăтпа ганлаштарсан акмалли çĕр лаптăкĕ пĕрре çурă хут ытла ӳснĕ.

Челябинск облаçĕн территорийĕнче революциччен ялсенче 1706 шкул, хуласенче пуçламĕш училищесем 30 тата общеобразовательнăй вăтам шкулсем 13 пулнă. Халĕ облаçра пуçламĕш шкулсем 2367, туллимар вăтам шкулсем 522 тата вăтам шкулсем 196 шутланаççĕ. Вĕсенче çур миллион ытла çын вĕренет. Революциччен вузсемпе втузсем пачах пулман, мĕнпурĕ те 3 техникум кăна пулнă, вĕсенче 173 çын вĕреннĕ. Халĕ облаçра аслă шкулсем 10 тата техникумсем, педагогика училищисемпе медицина шкулĕсем 54 шутланаççĕ. Вĕсенче вĕренекенсен хисепĕ 18 пин çынна çити яхăнах шутланать.

Совет власĕ вăхăтĕнче облаçра хуласем вăйлăн ӳссе çитĕнчĕç. Çĕнĕ хуласем шăтса тухрĕç. Этем пурăнман çара сеçенхирте пит кĕске вăхăт хушшинчех Магнитогорск хулине — социализмлă çĕнĕ хула туса лартнă, вăл пĕтĕм тĕнчене паллă. Челябинск промышленноçлă тата культурăллă чи пысăк центрсенчен пĕри пулса тăчĕ. Хулари халăхăн хисепĕ кĕске вăхăт хушшинчех 5 хута яхăн ӳснĕ.

Челябинск облаçĕн 1941 çулти бюджетне 467 миллион та 349 пин тенкĕ палăртнă, 1934 çултипе танлаштарсан вăл иккĕ çурă хут ытларах пулать.

Хуçалăхпа культура тĕлĕшĕнчен ӳсе пынине кăтартакан уçă пример вырăнне Крым Автономлă Советлă Социализмлă Республикине—пирĕн Пĕтĕм Союзри здравницăна илсе кăтартма пулать.

1928 çулта Крым АСС Республикин бюджечĕ мĕнпурĕ те 25 миллион тенкĕ кăна пулнă, 1941 çулта вара унăн бюджечĕ 278 миллион тенке çити ӳснĕ, 13 çул хушшинче 11 хут ытла пысăкланнă.

Совет власĕн çулĕсенче Крымра малта тăракан техникăпа пуянлатнă социализмлă индустри тунă. Заводсем, фабрикăсемпе электростанцисем нумай тунă тата пĕтĕмĕшпех реконструкцленĕ.

Акмалли çĕр лаптăкĕсем пысăкланса пыраççĕ, пĕрлешӳллĕ вильăх-чĕрлĕх йышĕ ӳссе пырать, социализмлă уйăхсирсен тырпул тухăçĕ ӳссе пырать.

Культура та,—формипе нациллĕ тата содержанийĕпе социализмлă культура хăвăрт аталанса пырать. Патша вăхăтĕнче тутар халăхĕ пĕтĕмĕшпе тенĕ пекех хутла пĕлмен. Нациллĕ культурăна пур майпа та хĕссе тăнă.

Халĕ Крымра пурне те пуçламĕш шкул таран вĕрентесси пĕтĕмĕшпех пурнăçа кĕрсе пырать тата çичĕ çул таран вĕрентмелле тунă. Юлашки виçĕ çул хушшинче кăна 25 шкул туса лартнă, вĕсенче 10 400 вырăн. Совет власĕ пулнăранпа иртнĕ 20 çул хушшинче Крым АСС Республикинче пилĕк вуз тата 30 техникум уçнă, вĕсенче 11 пин ытла студент вĕренет. Республикăра—455 киноустановка, 24 музей, 911 библиотека, пин ытла клубсемпе вулав çурчĕсем.

Крымри курортсенче çулсеренех Совет Союзĕнчи çĕршер пин ĕççынни сывалать.

Ĕлĕк кая юлнă, патша самодержавийĕ пусмăрта тытса усранă Инçетри Çурçĕрти халăхсем тата мĕнле пысăк çитĕнӳсем турĕç!

Октябрьти социализмлă аслă революци, нациллĕ пусмăрлăха ĕмĕрлĕхех пĕтерсе хурса, Инçетри Çурçĕрти халăхсене хуçалăхпа культура тĕлĕшĕнчен аталанса пыма пур условисене тетуса пачĕ. Эвенкисем, ненецсем, хантсем, мансисем тата Çурçĕрти ытти мĕнпур халăхсем те çĕнĕ, хаваслă та телейлĕ пурнăçпа пурăнма тытăнчĕç.

Пăхăр-ха Ханти-Манси национальнăй округĕ, малтан Омск облаçĕнчи Остяко-Вогульски округ пулнăскер çине. Ханти-Манси халăхĕн экономикипе йăли халĕ палламалла мар пулса тăраççĕ. Промышленноçа çĕнĕрен тăваççĕ. Округра пуларан консерва тăвакан комбинат, пулă завочĕсем тăваттă тата вăрман завочĕсем иккĕ тунă. Пысăк вăрманпромхозсем иккĕ ĕçлеççĕ. Урал тăвĕсенче çĕр айĕнчи пуянлăхсемпе усă курассине организацилеççĕ. Хаклă йышши тирсемпе охота хуçалăхĕн чĕртавар бази пысăкланса пырать.

Округри акмалли çĕр лаптăкĕ 1934 çулта 295 гектар пулнинчен 11.565 гектара çити ӳснĕ. Ĕлĕк вырăнтан-вырăна куçса çӳрекенсем халĕ пĕр вырăнта пурăнасси çине куçаççĕ.

Революциччен хутла пĕлекен хантсемпе мансисем пĕрерĕн кăна шутланнă. 1939 çулти перепиç тăрăх хантсемпе мансисенчен 40 процентĕ хутла пĕлеççĕ.

Шкул çулне çитмен ачасен учрежденийĕсемпе политпросвет учрежденисем йышлăн шутланаççĕ, культбазăсем организацленĕ, вĕсенче шкул-интернатсем, клубсем, ветеринарипе зоотехника тата агрономи пункчĕсем пур. Тундрăри чи инçетри вырăнсенче Ильич ламписем çутăлаççĕ.

1913 çулта округ территорийĕнче мĕнпурĕ те икĕ врач, пилĕк фельдшер тата папаç карчăкĕсем иккĕ пулнă. Çавăнпа та нимĕн тĕлĕнмелли те çук: тундрăри мĕнпур «медицина» юмăç карчăкĕсемпе шамансен аллинче пулнă, вĕсем чирлĕ çынсене бубеньсемпе, кăваткипе, эрĕтмен картипе, упа-шалĕсемпе тата ăрăмланипе «сыватнă».

1941 çулта округра медицина работникĕсем тăватçĕр çын ытла шутланаççĕ.

Ханты-Манси национальнăй округĕн бюджечĕ юлашки 8 çул хушшинче 4 миллион тенкĕ пулнинчен 25 миллион çурă тенкĕне çити; е 6 хут ытла ӳснĕ.

Автономлă ытти мĕнпур республикăсем, крайсем, облаçсемпе округсем тăрăх та социализм строительствинче калама çук пысăк çитĕнӳсем тунă. Çакă вăл Советлă Социализмлă Республикăсен Союзĕнчи халăхсен телейĕ çинчен, совет культури аталанса пыни çинчен, ленинла-сталинла наци политики çĕнтерни çинчен кăтартса парать. **(Алă çупаççĕ).**

Депутат юлташсем! РСФСР государство бюджетне пурнăçа кĕртесси — ĕççыннипе депутачĕсен вырăнти Совечĕсен исполнительнăй комитечĕсен, советпа хуçалăхăн мĕнпур организацийĕсен, пирĕн республикăри кашни гражданинăн хуçалăхлă-политикăллă питех те ответлă задачи.

Бюджетăн дохочĕсене тултарас тата ирттерсе тултарас тĕлĕшпе пĕтĕм вăя хумалла, государство укçи-тенкисене тивĕçлĕ çĕре, пысăккăн перекетл

Германия Югославипе Грецине хирĕç вăрçă пуçланă

БЕРЛИН, апрелĕн 6-мĕш. (ТАСС). Паян ирхине ирех Германи çарĕн хĕçпăшаллă вăйĕсем Югославипе Грецине хирĕç вăрçă ĕçĕсем пуçланă.

БЕРЛИН, апрелĕн 6-мĕш. (ТАСС). Гитлер Германи халăхне тата кăнтăрхĕвелтухăç фронтĕнчи салтаксене радио тăрăх чĕнсе воззванисем кăларнă. Çав воззванисенче Гитлер паян иртенпе пуçласа Германия Греципе Югославине хирĕç вăрçă вăрçать, тесе пĕлтернĕ.

Германи правительстви Грецине панă нота

БЕРЛИН, апрелĕн 6-мĕш. (ТАСС). Паян ирхине Германи ютçĕршыв ĕçĕсен министрĕ Греци посланникне нота панă. Нотăра Германия Англипе пĕр шухăшлă пулса ĕçлени çинчен калакан чылай фактсемпе документсене асăннă, çавăн пекех тата Германия — «Англи войскисене Европа территорийĕ çине килсе кĕме ирĕк панă пĕртенпĕр государство», пулса тăрать тесе кăтартса панă. Германин хĕçпăшаллă вăйĕсене, тенĕ нотăра, «Британи хĕçпăшаллă вăйĕсене Греци территорийĕ çинчен хăваласа кăларма» приказ панă тата «Германин хĕçпăшаллă вăйĕсене хирĕç тăракансене пурне те пĕр хĕрхенмесĕр путарса пыраççĕ».

Германи правительстви Грецине панă нота çумне меморандум хушса хунă, унта Германипе Греци хушшинче юлашки çулсенче пулнă отношенисем çинчен каласа панă.

Германипе Греци хушшинчи вăрçă ĕçĕсем

БЕРЛИН, апрелĕн 6-мĕш. (ТАСС). Германири информаци бюровĕ çапла пĕлтерет: Грецире, Струма юханшывĕн айлăмĕнче, Германи войскисем вăйлăн çине тăрса кĕрешекен противникпе тĕл пулнă.

Италия Югославине хирĕç вăрçăпа тухнă

РИМ, апрелĕн 6-мĕш. (ТАСС). Стефани агентстви Италь правительствин официальнăй заявленине парать, çав заявленире Италия Германипе пĕрле Югославине хирĕç вăрçăпа тухма йышăнни çинчен пĕлтернĕ.

Греции телеграф агентстви Германипе Греци хушшинчи вăрçă ĕçĕсем пуçланни çинчен пĕлтерни

АФИНЫ, апрелĕн 6-мĕш. (ТАСС). Греции телеграф агентстви çапла пĕлтерет: паян ирхине 5 сехет те 30 минутăра Германин Афины хулинчи посланникĕ премьер-министр Коризис хваттерне пынă, ăна çапла пĕлтернĕ: çакăнпа пĕр вăхăтрах Грецин Берлинри посланникне Германи правительстви нота панă, çав нотăра Грецине Англипе çар вăйĕсем пынине пула паян ирхине Германи войскисем Греци территорийĕ çине пырса кĕрнĕçĕ, тенĕ.

Премьер-министр Германи посланникĕн сакăн пек ответ панă: Греция, хăйĕн çĕрне хуçлесе, Германи хĕçпăшаллă вăйĕсене хирĕç кĕрешме пуçлать.

Ирхине 5 сехет те 30 минутăра Хĕвелтухăç Македонипе Фракире вăрçă ĕçĕсем пуçланнă. Грецин чикĕри постĕсем çине Германин хĕçпăшаллă вăйĕсем пырса тапăннă.

Германипе Югослави хушшинчи отношенисем пирки Германи правительстви пĕлтерни

БЕРЛИН, апрелĕн 5-мĕш. (ТАСС). Германири информаци бюровĕ Германипе Югослави хушшинчи отношенисем пирки Германи правительствин официальнăй заявленине парать.

Заявленире Англипе Югослави хушшинчи отношенисем çинчен калакан чылай фактсене илсе кăтартнă, хăшпĕр документсене асăннă. Германи правительстви, тенĕ заявленире, Германи войскисене Югослави тĕлĕшпе хăйсен мĕнпур çар хăвачĕпе усă курма приказ панă.

Германи правительствин меморандумĕ çумне Германипе Югослави хушшинче 1914—1918 çулсенчи вăрçă хыççăн пулнă отношенисем çинчен тĕплĕн калакан меморандум хушса хунă.

Германи авиацийĕ Белград çине пырса тапăннă

БЕРЛИН, апрелĕн 6-мĕш. (ТАСС). Германири информаци бюровĕ çапла пĕлтерет: паян кăнтăрла иртсен Германи бомбардировщикĕсем Белград çине иккĕмĕш хут вăйлăн пырса тапăннă.

Ираири государствăллă переворот

ЛОНДОН, апрелĕн 4-мĕш. (ТАСС). Рейтер агентстви пĕлтернĕ тăрăх, Ираири государствăллă переворот пулса иртнĕ. Çĕршывра лару-тăру палламарăха, çĕнĕ правительство пуçĕнче Рашид Али Гайлани тăни çинчен кăна пĕлеççĕ, вăл Багдадра влаçа хăй аллине сапăрса илнĕ. Лондонра илнĕ сведенисем тăрăх, халичченхи премьер-министрăн Таха Аль-Хашими генералăн отставкине регент йышăнман, çĕнĕ кабинет туса йĕркелеме никама та хушман.

Багдадра государство учрежденийĕсене, парламента салатса янă тата регент столицăран урăх çĕре тухса кайнă вăхăтра туртса илнĕ. Престол çине провинцисем мĕнле пăхни те паллă мар-ха. Хальхи вăхăтра Англи правительстви Ираири çĕнĕ правительство çине мĕнле пăхасси çинчен тăракан ыйтăва сӳтсе-явать.

Латин Америкинче нимĕçсене арестлени

НЬЮ-ИОРК, апрелĕн 5-мĕш. (ТАСС). Юнайтед пресс агентстви Гваякильрен (Эквадор) çапла пĕлтерет: Киторан илнĕ сведенисем тăрăх, Эквадор правительстви Супрас ятлă нимĕçе çĕршывран кăларса янă, çак нимĕçе Эквадор правительствине хирĕçлĕ ĕçсем тунăшăн айăплана.

Юнайтед пресс агентствин корреспонденчĕ Белемран (Бразилия) çапла пĕлтерет: фон Зигинген ятлă нимĕçе Бразилирен кăларса янă, ăна «Амазонка шывĕ тинĕсе юхса тухакан районра иккĕлентерекен ĕçсем тунăшăн» айăплана.

Юнайтед пресс агентствин корреспонденчĕ Камагуэйран (Куба) пĕлтернĕ тăрăх, унта шпионла ĕçсем тăваççĕ тесе шутласа, икĕ нимĕçе арестленĕ.

КĔСКЕН

▲ Швеци рикстагĕ çар самолечĕсем валли çĕнĕ аэродром тума 8 миллион та 544 пин крона укçа памалла туна.

▲ Амстердамра тавар хакĕсене тĕрĕслесе тăрас тĕлĕшпе ĕçлекен инспектор тир-сăран тăвакан пĕр фирма çине 5.500 гульден чухлĕ штраф хунă, мĕншĕн тесен çак фирма технически сусене яланхи хакран 100 процент ӳстерсе сутнă. Палăртса çирĕплетнĕ хаксене пĕсăпăн апат-çимĕçпе тата вутăпа сутă тăвакан чылай çынсем çине те штрафсем хунă.

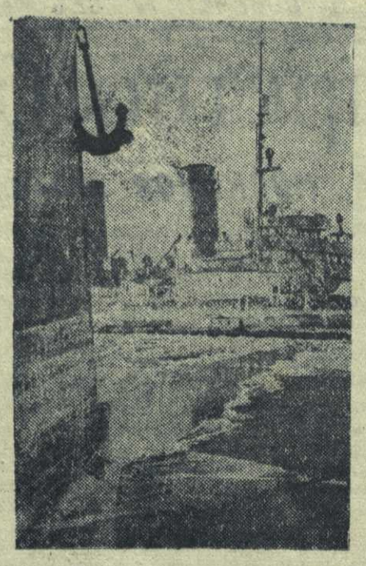

Хĕллехи навигаци Ишсет-Хĕвелтухăçĕнче. УКЕРЧЕК ÇИНЧЕ: «Лазарь Каганович» ледокол Ногаевски портра. Н. Лавреченок фото-ӳкерчĕкĕ (ТАСС).

▲ ▲ ▲

Опытник-колхозниксем

Алтайри опытник-колхозниксем малта пыракан агротехникăна пысăк сĕр лаптăкĕсем çинче ĕçе кĕртессишĕн кĕрешӳ сарса янă. Андреевски районĕнчи Политотдел ячĕпе тăракан колхозри звеньевой, çурхи тулăн тĕнчипех палăрса тăракан рекордлă тухăçлăхне туса илнĕ Сергеева юлташ пысăк тухăçлă тырпулăн чаплă мастерĕпе Ефремов юлташпа ăмăртăва тухнă. Вăл 1000 гектар çинче кашни гектартан 35-шер центнер тĕштирĕ туса илме обязательство панă.

Локтевски районĕнчи «Советский путь» колхозри хата-лаборатори заведующийĕ Чистов юлташ кĕрхи тулăн 5 тĕрлĕ сортне сăнать, 14 сортлă курăк вырлăхĕсене ĕрчетет. Вăл академик Т. Д. Лысенко лартнă задачăна — Çĕпĕрти сахал юрлă çеçенхирсенчи шартлама сивĕсене чăтма пултаракан кĕрхи тулă сорчĕ тăвас задачăна татса парас тĕлĕшпе опытсем тăвать.

Сайра тĕл пулакан кĕнеке

Полтавăри область библиотекинче М. Горькин виçĕ калавĕн сайра тĕл пулакан изданине тупнă. Кĕнекен титул листи çине çапла çырнă: «Максим Горький. Виçĕ калав. (Вырăс цензури пичетлесе кăларма чарнă) Берлин. Иоани Рэде изданийĕ. 1902» Кĕнекене Лейпцигра пичетлесе кăларнă. Унта çакăн пек калавсем кĕнĕ: «Писатель, который зазнался», «Перед лицом жизни», «Весенняя мелодия» «Перед лицом жизни» калавра Горький пурнăçран ирĕклĕх йăлăнса ыйтакан интеллигентран питлесе кулать. «Весенняя мелодия» калавра паллă «Песнь о буревестнике» произведени пĕтĕмĕшпех пур.

Кĕнекене шнурокпа çĕленĕ, шнурокне сургучлă пичетпа çирĕплетнĕ. Пичет çинче çакăн пек сăмахсем сыхланса юлнă: «Пристав 1 стана Роменского уезда».

Советлă Молдавири культура строительстви

Кăçалхи çул советлă Молдавире культура строительстви валли 295 миллион тенкĕ ытла уйăрнă, с вăл республика бюджечĕн 64 процентĕ пулать. Ялсенче çĕнĕрен 100 кинотеатр хуласенче 5 кинотеатр, ялсенче 65 клуб, районсенче 30 клуб, культура çурчĕсем 12 çурт, вунтăр библиотека 52 шкул уçаççĕ. Лечебнăй учреждени-сен хисепĕ те чылай ӳсет. Бендеры Бельцы хулисенче тата ытти хуласенче те научно-исследовательски станцисем, краеведени музейĕсем организацилеççĕ.

Çак кунсенче Кишиневра музей уçăлнă. Культура дворецне туса пĕтереççĕ. Сывăх вăхăтрах 3 музей уçăлать, операпа балет театрне тума пуçласа.

Республикăри ялсен сăн-сăпачĕ улшăнать. Котовское ялĕнче, сăмахран, кĕсле вăхăт хушшинчех культура çурчĕ, библиотека, Котовский музейĕ, шкул уçăлнă.

Комсомолецсен гимнастикăллă ăмăртăвĕсем

Комсомолецсен гимнастикăллă ăмăртăвĕсене 11.140 çын хутшăннă

Комсомолецсен гимнастикăллă-массăллă ăмăртăвĕсене ирттерес тĕлĕшпе ВЛКСМ Чăваш обкомĕ çумĕнче ĕçлекен оргкомитет илнĕ туллимар сведенисем тăрăх, апрелĕн 6-мĕшĕнче—ăмăртусен малтанхи кунĕнче—комсомолецсен гимнастикăллă ăмăртăвне 11.140 çын хутшăннă, вĕсенчен 10.950 çын ГТО комплексĕн гимнастика нормине панă. Ăмăртăван пирвайхи кунĕ республикăри çамрăксен массăллă уявĕ пулса тăчĕ.

Пирвайхи кунăн результатчĕсем тăрăх ăмăртура Хĕрлĕ Чутай, Çĕрпӳ, Сĕнтĕрвăрри районĕсем тата Шупашкар хула организацийĕ малта пыраççĕ.

Юлса пыракан организацисем: Вăрмар (ВЛКСМ райкомĕн секретарĕ Аверьянова), Советски (ВЛКСМ райкомĕн секретарĕ Кузьмин), Шăхасан (ВЛКСМ райкомĕн секретарĕ Алексеева) тата Вăрнар (ВЛКСМ райкомĕн секретарĕ Андреев).

Ăмăртусем апрелĕн 20-мĕшĕн пыраççĕ. Чылай районсем комсомолецсен гимнастикăллă ăмăртăвĕсене апрелĕн 15-мĕш тĕлне вĕçлеме пулчĕç.

ОРГКОМИТЕТ.

Малтанхи кун

ÇЕРПУ, апрелĕн 7-мĕш. (Телефон тăрăх). Енер районра комсомолецсен гимнастикăллă ăмăртăвĕсем пуçланчĕç. Пирвайхи кун вăл ăмăртăва фельдшерсен шкулĕнчи, педучилищĕри, профшкулти, ялхуçалăх техникумĕнчи организацисенчен 530 çын ытла хутшăннă.

Шкулсенче гимнастикăллă ăмăртăва аван хатĕрленсе кĕтсе илчĕç. Предприятисенче тата учрежденисенче ăмăртусене ирттерес тĕлĕшпе çителĕксĕр ĕçлеççĕ. Çакăн пирки пирвайхи кун предприятисенчен пĕр коллектив кăна ăмăртăва хутшăннă.

Комсомолецсен гимнастикăллă ăмăртăвĕсене ирттересси колхозсенче уйрăмах çителĕксĕр пырать. Районри колхозсенчен Туçи тата Рындино колхозсенче кăна гимнастикăллă ăмăртăва хутшăннă.

ВЛКСМ райкомĕ шкулсенчи çитĕнӳсемпе лăпланса ларнă. Предприятисемпе колхозсене гимнастикăллă ăмăртусене хатĕрленме сахал пулăшнă.

Ăмăртун пирвайхи кунĕсенче спорт хатĕрĕсем: брусья, бум т. ыт. снарядсем çителĕксĕр пулни палăрчĕ. Комсомол организацийĕсен малтанхи кунсенче палăртнă çитменлĕхсене шута илсе, вĕсене халех пĕтермелле.

Т. МАЙОРОВ.

Виçĕ пин группа

Комсомолецсен гимнастикăллă ăмăртăвĕсене хатĕрленсе ирттерес тĕлĕшпе ВЛКСМ Чăваш обкомĕ çумĕнче ĕçлекен оргкомитет пĕлтернĕ тăрăх, пирĕн республикăра 3.000 группа организациленĕ.

Çав группăсенче 30 пин çамрăка яхăн гимнастикăллă ăмăртăва хутшăнма тренировкăсенче пулса хатĕрленнĕ. Вăл шутран 23 пин комсомолец.

Ăмăртăва хутшăнаççĕ

ИШЛЕЙ. Тăрăнти туллимар вăтам шкулта комсомолецсен гимнастикăллă ăмăртăвĕсене хутшăнма 2 группа хатĕрленет. Çак группăсем вĕренӳ хыççăн кашни кунах тренировкăсем ирттереççĕ.

Шкулти комсомолецсем ăмăртăва лайăх хатĕрленнипе кĕтсе илме тăрашаççĕ.

Я. ВАСИЛЬЕВ.

Комсомолецсем пуçарнипе

ЭЛЕК. Комсомолăн Вырăс Сормри пуçламăш организацийĕ пуçарнипе колхозра вут-кăвартан кĕрешес ĕç мĕнле пынине тĕрĕслесе тухнă. Ун чухне хăшпĕр колхозниксен килĕсенче кăмăсемпе мăръесем пачар пулнине палăртнă, вĕсене çийĕнчех юсама кирлине кăтартса панă. Уйрăм колхозниксемпе пĕрле пухăнса вут-кăварпа кĕрешмелли мероприятисем çинчен калаçусем туса ирттернĕ.

ИВ. МОСЕЕВ.

Çурхи шыв тулнипе кĕрешме хатĕр тăрар

Ленинградри Метеорологи Институчĕн Метеорологи службин сăнаса пынă тăрăх, Чăваш республикин территорийĕнче Атăл пăрĕ кăçал апрелĕн 17—23-мĕш хушшинче, Сăр шывĕ çинче апрелĕн 15—21-мĕш хушшинче каймалла.

Кăçал хĕлле юр нумай çурĕ, çавнăкалах апрелĕн иккĕмĕш çуруйăхĕнче ăмăр нумай çăвасса кĕтеççĕ. Çав вăхăтрах çанталăк 10—15 градус ăшă тăрсан, юр хăвăрт ирĕлнипе пĕчĕк çырмасем хăвăрт тулса кайма пултараççĕ.

Кăçал Атăл шывĕ 1940 çулхинчен пĕр метр çурă ытларах тулмалла. Çавăнпа та çурхи шыв тулнă вăхăтра кĕтмен иккесемпе кĕрешме малтанах хатĕр тăрас пулать.

Чăваш ОСВОД-ăн республика территорийĕнче 3 спасательнăй станци тата Ильинкăра 1-мĕш разрядлă спасательнăй пост пур. Вĕсенче ĕçлеме ОСВОД Чăваш Совечĕ курс урлă çăмăл водолазсем 21 çын вĕрентсе хатĕрленĕ. Çăмăл водолазсем февралĕн 20-мĕшĕнчех ĕçлеме вырăнсене саланнă. Унта вĕсем çурхи шыв тулнипе кĕрешме хатĕр тăраççĕ.

Шупашкарта спасательнăй станцисем çумĕнче çурхи шывпа кĕрешме штабсем организацилеççĕ. Спасательнăй служба валли хăвăрт сӳрекен 4 катер тата пĕр глиссер хатĕрленĕ. Кусемсĕр пуçне 28 шлюпка пур, вĕсене халь сăрлама хатĕрленеççĕ. Катерсене, шлюпкăсене апрелĕн 15-мĕшне сăрласа çитерме палăртнă.

Чăваш ОСВОД-ăн тата вырăнсенчи спасательнăй станцисем республикăри 4 хулара мĕнпур кимĕсене, моторлă лодкăсене шута илсе хунă. Пĕтĕмпе вĕсем паянхи куна 182 шутланаççĕ. Çак кимĕсене тата моторлă лодкăсене шыв илнипе кĕрешекен Чăваш Республикинчи чрезвычайнăй тройка приказĕ тăрăх çурхи шыв тулнă вăхăтра кирлĕ пулсан мобилизацилеççĕ.

Çурхи шыв тулнă вăхăтра предприятисен, организацисен продукцийĕсене, полуфабрикатчĕсене тата уйрăм çынсен пурлăхне шыв илсе пăсăласран сыхласа хăварас пирки шыв илме пултаракан хуласенчи предприятисенче, организацисенче каласусем, докладсем туса иртернĕ. Кун хыççăн предприятисенче, организацисенче шыв илнипе кĕрешме ятарласа дружинăсем организациленĕ. Шыв илнĕ вăхăтра дружина членĕсем талăкĕпех дежурствăра пулаççĕ, пăрсене уçса яраççĕ, капланакан вырăнсене тасатаççĕ, шыв илнĕ вырăнти халăха пулăшаççĕ тата ыт. те. Унашкал дружинăсем тăватă хуласенче кабинет туса ĕçлеççĕ.

Коммунистсене вĕренме пулăшаççĕ

Алма-Ата хулинчи парти членĕсемпе кандидачĕсем 1000 çын ытла каçхи шкулсенче, рабфаксенче тата тĕрлĕ курссенче вĕренеççĕ. 150 ытла коммунист аслă шкулсенче заочно вĕренеççĕ.

Ахтыва вĕренӳре пулăшу парас шутпа партпросăн хулари çурчĕ социаллă-экономикăллă тата общеобразовательнăй дисциплинăсем тăрăх консультацисем парас ĕçе организациленĕ.

Пулă тытма хатĕрленсе çитнĕ

Етĕрнери Лазо ячĕпе тăракан колхозра пулă тытакан бригада пур. Çак бригада пулă тытас плана çулсерен ытлашшипех тултарса пырать. Вăл бригада куçса çӳрекен Хĕрлĕ ялава виççĕмĕш çул ĕнтĕ хăй аллинче тытса тăрать.

Бригада кăçалхи сезона хатĕрленсе çитнĕ. Лодкăсем, пулă тытмалли ытти хатĕрсем те çителĕклĕ.

М. ИВАНОВ.

Вăрман хатĕрлес плана тултарнă

ШАХАСАН. Ухман ялсоветне кĕрекен «Ямурза» колхоз вăрман хатĕрлес плана 100 проценчĕпех пурнăçларĕ. Вăрман касас ĕçре Г. Петров, Д. Семенов, М. Никитина, М. Платонова, П. Андреев, К. Николаева юлташсем тăрăшса ĕçлерĕç.

И. НЕСТЕРОВ.

Яровизаторсене вĕрентсе кăларнă

Канаш райĕпĕç пайĕ яровизаторсене вĕрентсе хатĕрлеме агроучастокселсенче виçĕ çĕрте курссем организацилерĕ. Вăл курссенчен яровизаторсем пулса ĕçлеме мĕнпурĕ 75 çын вĕренсе тухрĕç.

И. КУДРЯВЦЕВ.

„Маскарад" постановкăна лартма хатĕрленеççĕ

Вырăссен гениллĕ поэчĕ М. Ю. Лермонтов вилнĕренпе 100 çул тултарнă куна паллă тăвас тĕлĕшпе, Чăвашсен Государство Академи театрĕ «Маскарад» пьесăна лартса пама хатĕрленет. Спектакле лартаканĕ—главнăй режиссер М. С. Бурмистров.

«Маскарад» постановкăна театр хăй Улатăр хулине гастроле тухсан лартса парать. Ку спектакле Шупашкарта çĕнĕ сезон пуçлансан лартса параççĕ.

Хаçатра тухнă статьясем тăрăх

„Çамрăк коммунистсене пулăшмалла"

«Чăваш Коммуни» хаçатăн 1941 çулти январĕн 24-мĕшĕнчи номерĕнче «Çамрăк коммунистсене пулăшмалла» ятлă статья пичетленсе тухнăччĕ. Статьяра Патăрьелĕнчи (Çĕрпӳ р.) кандидатсен группинче çамрăк коммунистсем Никифоров, Павлов, Евдокимов, Анисимов юлташсем хăйсен политикăллă пĕлӳне ӳстерес тĕлĕшпе начар ĕçленине, вĕсене парти райкомĕ çителĕксĕр пулăшнине кăтартса панăччĕ.

Кун пирки ВКП(б) Çĕрпӳ райкомĕ редакцине çапла пĕлтерчĕ:

«Кандидатсен группинчи коммунистсене «ВКП(б) историйĕн кĕске курсне» вĕренес ĕçре пулăшма ВКП(б) райкомĕн пропагандистне Сверчкова юлташа çирĕплетнĕ. Икĕ уйăх хушшинче коммунистсене пулăшма чылай лекцисемпе докладсем туса ирттернĕ. Хальхи вăхăтра коммунистсем пурте парти историне тата XVIII партконференци решенийĕсене вĕренеççĕ».

Атăл çинче

Атăл шывĕ питĕ хуллен хăпарса пырать. Юлашки талăк хушшинче 2 сантиметр, мĕнпурĕ 18 сантиметр хутшăннă.

Лекци

Ыран, апрелĕн 9-мĕшĕнче, ВКП(б) Шупашкар горкомĕн парткабинетĕнче философи çинчен вулакан лекцисен циклне итлекенсем валли «**Формирование философских взглядов Маркса и Энгельса**» темăпа тӳлевлĕ лекци пулать. Лектор — **Сафрошкин** юлташ.

Лекци каçхине 8 сехетре пуçланать.

ПАРТКАБИНЕТ.

Ответлă редактор В. Я. ЯКОВЛЕВ.

ЗАКЛЮЧИТЕЛЬНЫЙ БАЛАНС

Артели „Пекарь" системы Чувашпромсоюза на 1 января 1941 г. (в тыс. руб.)

АКТИВ

Наименование статей баланса	Сумма: На 1-ое января 1940 г.	Сумма: На 1-ое января 1941 г.
Основные средства	249,2	333,5
Расходы за счет будущих периодов	1,7	9,9
Отвлеченные средства	125,0	287,7
Предметы, не относимые к основным средствам	48,9	63,3
Сырье, материалы и топл.	581,8	267,7
Готовая продукция и товары	12,2	8,2
Товары отгруж. и вып. работы	14,5	7,7
Денежные средства	83,2	19,5
Расчеты (дебиторы)	68,2	81,9
Междубалансовые расчеты	9,0	—
БАЛАНС	1193,7	1079,4

ПАССИВ

Наименование статей баланса	Сумма: На 1-ое января 1940 г.	Сумма: На 1-ое января 1941 г.
Фонды и резервы	466,6	586,0
Регулирующие статьи	0,1	0,3
Долгосрочные кредиты	25,0	38,7
Краткосрочные кредиты Госбанка	289,2	56,9
Расчеты (кредиторы)	238,2	151,3
Прибыли	174,6	246,2
БАЛАНС	1193,7	1079,4

Результаты хозяйственной деятельности

Убытки			Прибыли		
Убытки от реализации	169,3	246,0	Доходы от реализации	361,6	531,9
Расходы и убытки разные	25,5	48,2	Доходы разные	7,8	8,5
ИТОГО	194,8	294,2	ИТОГО	369,4	540,4
Чистая прибыль отч. года	17,46	246,2	Убытки отчетного года	—	—
БАЛАНС	369,4	540,4	БАЛАНС	369,4	540,4

Председатель правл. артели **Николаев.**
Главн. бухгалтер **Хозилов.**

Настоящий баланс рассмотрен и утвержден президиумом Чувашпромсоюза 22 марта 1941 года.

Европăри тата Африкăри вăрçă

(Вăрçă ĕçĕсен дневникĕ)

Англипе Германи хушшинчи фронтра çапăçакан енсен авиацийĕ чылаях активлăн кĕрешни палăрать. Германи командованийĕн сводкинче калана тăрăх, ыран апрелĕн 5-мĕш тенĕ чух çĕрле Германи бомбардировщикĕсен пысăк соединенийĕсем Бристольри вăрçă ĕçĕмĕн кирлĕ объектсем çине татах тепĕр хут бомбăсем пырса пăрахнă. Çавăн пекех Грейт-Ярмут порчĕ çине те бомбăсем пăрахнă. Тинĕс синчи операцисем малалла сарăлса пынă. Германин подводнăй лодкисем Англи суту-илӳ тумалли темиçе суднине путарни çинчен пĕлтереççĕ.

Англи авиацийĕн министерстви калларнă коммюникере çапла каланă: апрелĕн 4-мĕшĕнче кăнтăрла Сурçĕр Франципе Бельги тĕлĕнче вĕçсе çӳренĕ вăхăтра Англи истребителĕсен соединенийĕсем тĕрлĕ сооруженисемпе аэродромсем çине пулеметсенчен пенĕ. Çав кунах Франци хĕвеланăç сыранĕ патĕнче Англи бомбардировщикĕсем противникăн çар суднисене атакăланă, вĕсенчен пĕрне пысăк сиенсем кӳнĕ.

Ыран апрелĕн 5-мĕш тенĕ чух çĕрле Англи бомбардировщикĕсен пысăк соединенийĕсем Брестри (Франци) тинĕс-çар базине хирĕç çĕнĕ атакăсем пуçланă, çав вăхăта Германин «Шарнгорст» тата «Гнейзенау» ятлă линкорĕсем пытанса тăраççĕ. Англи хăшпĕр самолечĕсем бомбăсене аялтан вĕçсе пырса пăрахнă. Пысăк калибрлă бомбăсем карапсем хушшине ӳкнĕ. Çавăн пекех Брестри нефтехранилищесемпе складсем çине те бомбăсем пырса пăрахнă. Англи бомбардировщикĕсен тепĕр соединенийĕ Роттердамри нефтехранилищесене тата Рур облаçĕнчи промышленность объекчĕсем çине бомбăсем пырса пăрахнă.

* * *

Албанири фронтра пысăк мар çапăçусем пынă. Греци çарĕн командованийĕ пĕлтернĕ тăрăх, Греци войскисем противникăн укрепленийлĕ хăшпĕр позицийĕсене туртса илнĕ. Грецин танксене хирĕç кĕрешмелли артиллерийĕ Италин танклă чаçĕсен атакине сирсе янă. Итали командованийĕ пĕлтернĕ тăрăх, Итали авиацийĕ Корфу портĕнче тăракан суднăсем çине пырса тапăннă тата Грецин пĕр çĕре пухăнна войскисем çине бомбăсем пырса пăрахнă.

Греции государство харушсăрлăх министерстви пĕлтернĕ тăрăх, Итали самолечĕсем Аргостолион хули çине (Кефаллиния утравĕ) бомбăсем пырса пăрахнă.

* * *

Сурçĕр Африкăра, Германи командованийĕн сводкинче калана тăрăх, Италипе Германи войскисем сурçĕр енне-лле чакса каякан англичансен войскисене хăваласа пыраççĕ. Солук таврашĕнче (Бенгазирен кăнтăр енче) Германи самолечĕсем Англи войскисен мотомеханизированнăй колонни çине бомбăсем пырса пăрахнă. Итали авиацийĕ, тенĕ Итали сводкинче, Гераклионри (Крит утравĕ) авиаци бази çине кĕтмен çĕртен пырса тапăннă.

Рейтер агентстви тинĕс обозревателĕ Ливине Германин çĕнĕ войскисене илсе пыни çинчен пĕлтерет. Германи войскисене турттарса пынă суднăсенчен пумайĕшĕ Италин хĕвеланăç сыранĕнчи Çалерно портĕнчен тухнă тата Сицили тавра Тунис шывĕсем çине пырса кĕнĕ, тесе шутлаççĕ. Çакăнтан сыран тăрăх малалла кайса, вĕсем Триполине çитме пултарнă.

Хĕвелтухăç Африкăра Асмара патĕнчен, кăнтăр еннелле наступлени туса пыракан англичансен войскисем Абиссинири Адуа хулине туртса илнĕ.

Апрелĕн 5-мĕш. (ТАСС).

РЕДАКЦИ АДРЕСĔ: г. Чебоксары, ул. Володарского, 5, Дом Печати. ТЕЛЕФОНСЕМ: редакторăн—0—67, редактор заместителĕн—3—97, редакци секретарĕн — 4—40, пропаганда пайĕн —4—97, парти пурнăç пайĕн — 7—97, экономика пайĕн — 0—88, сырусемпе рабселькорсен пайĕн—2—30, «Ĕçхĕрарăмĕ» журналăн—5—23, «Ленин çулĕпе» журналăн—0—85, издательство конторин—0—23.

НТ 2643. Гор. Чебоксары, типография № 1 Управления издательств и полиграфии при СНК ЧАССР. Заказ № 227. ф. 6. 58 1/4 84 п. л.